

v. 17, n. 1, janeiro 2022

Preços Agropecuários Terminam 2021 com alta de 40,63%; Dezembro Apresentou Aumento de 1,57%

O índice de preços recebidos pela agropecuária paulista (IqPR) fechou o ano de 2021 com alta de +40,63% (Tabela 1 e figura 1). Os produtos vegetais (IqPR-V) subiram +50,51%, influenciados principalmente pelos reajustes da cana-de-açúcar (principal produto na formação do índice que apresentou aumento de +65,24%) (Tabela 2). Já os produtos de origem animal (IqPR-A) fecharam seu índice em ascensão de +16,47%, em uma realidade na qual a carne suína se destacou pela variação negativa calculada nos 12 meses de 2021 (-5,38%) (Tabela 2).

Tabela 1 - Índices quadrissemanais de preços recebidos pela agropecuária paulista (IqPR), dezembro de 2021

Período	Geral			Sem cana	
	IqPR	IqPR-V	IqPR-A	IqPR	IqPR-V
4ª quadri nov. /2021 (final do mês)	0,14	0,37	-0,49	-1,15	-1,77
1ª quadri dez. /2021	1,77	0,60	4,80	1,83	-0,97
2ª quadri dez. /2021	2,35	0,89	6,14	2,98	0,00
3ª quadri dez. /2021	1,99	0,87	4,92	2,57	0,37
4ª quadri dez. /2021 (final do mês)	1,57	1,14	2,66	2,03	1,44
Acumulado 12 meses (dez. /2020 a dez. /2021)	40,63	50,51	16,47	23,70	29,88

Fonte: Instituto de Economia Agrícola.



Figura 1 - Comportamento dos índices quadrissemanais de preços agropecuários (acumulados), estado de São Paulo, dezembro de 2020 (base 100) a dezembro de 2021.

Fonte: Instituto de Economia Agrícola (IEA).

Tabela 2 - Cotação de preços dos produtos e suas variações, estado de São Paulo, dezembro de 2021

Origem	Produto	Unidade	Cotações (R\$)		Var. % mensal	↑	↓	Var. % dez./2021-dez./2020
			4ª nov./2021	4ª dez./2021				
Vegetal	Amendoim	sc. 25 kg	85,74	80,68	- 5,91		4ª	-35,37
	Arroz	sc. 60 kg	79,60	77,67	- 2,43		6ª	-39,29
	Banana nanica	kg	1,70	2,17	27,94	1ª		-16,23
	Batata	sc. 50 kg	84,64	56,85	- 32,84		1ª	-51,27
	Café	sc. 60 kg	1.325,42	1.458,93	10,07	3ª		144,52
	Cana-de-açúcar	t campo	124,36	125,53	0,94	6ª		65,24
	Feijão	sc. 60 kg	252,25	235,13	- 6,79		3ª	-18,15
	Laranja p/ indústria	cx. 40,8 kg	28,12	30,43	8,23	4ª		18,27
	Laranja p/ mesa	cx. 40,8 kg	41,78	41,19	- 1,40		8ª	5,05
	Milho	sc. 60 kg	83,23	82,13	- 1,32		9ª	22,89
	Soja	sc. 60 kg	158,66	159,18	0,33	7ª		4,70
	Tomate p/ mesa	cx. 22 kg	82,17	62,50	- 23,94		2ª	17,93
Trigo	sc. 60 kg	93,40	104,10	11,46	2ª		43,98	
Animal	Carne bovina	15 kg	293,39	315,54	7,55	5ª		17,80
	Carne de frango	kg	5,86	5,69	- 2,90		5ª	37,82
	Carne suína	15 kg	134,08	132,71	- 1,02		10ª	-5,38
	Leite cru refrigerado	l	2,10	2,05	- 2,38		7ª	7,33
	Ovos	30 dz.	111,84	112,00	0,14	8ª		6,67

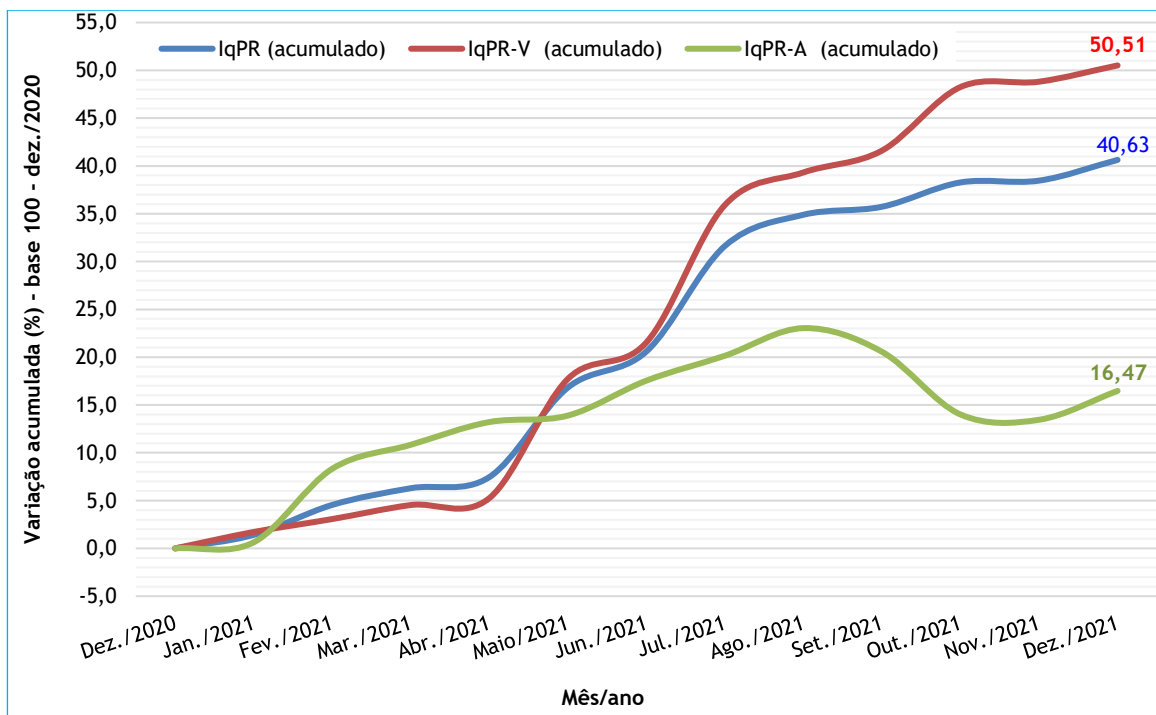
Fonte: Instituto de Economia Agrícola.

Nesse intervalo, o IqPR variou positivamente todos os 12 meses de 2021 (Figura 2). Além da cana-de-açúcar, destacaram-se as altas de café (+144,52%), trigo (+43,98%), carne de frango (+37,82%), milho (+22,89%), laranja para indústria (+18,27%), tomate para mesa (+17,93) e carne bovina (+17,80%) (Tabela 2).



Figura 2 - Variações dos índices quadrissemanais de preços recebidos pela agropecuária paulista (IqPR), janeiro de 2021 a dezembro de 2021.

Fonte: Instituto de Economia Agrícola (IEA).

Quando analisados isoladamente o mês de dezembro de 2021^{1, 2}, os preços agropecuários apontam uma aceleração inflacionária no campo paulista. Após um reajuste de +0,14% no fechamento do IqPR de novembro, o último mês de 2021 apresentou um reajuste de +1,57%.

Dos 18 produtos analisados, 8 tiveram aumento de preços. Destacaram-se as variações positivas de banana nanica (+27,94%), trigo (+11,46%), café (+10,07%), laranja para indústria (+8,23%) e carne bovina (+7,55%). Já as maiores quedas foram apresentadas pela batata (-32,84%), pelo tomate para mesa (-23,94%), pelo feijão carioca (-6,79%) e pelo amendoim (-5,91%) (Tabela 2).

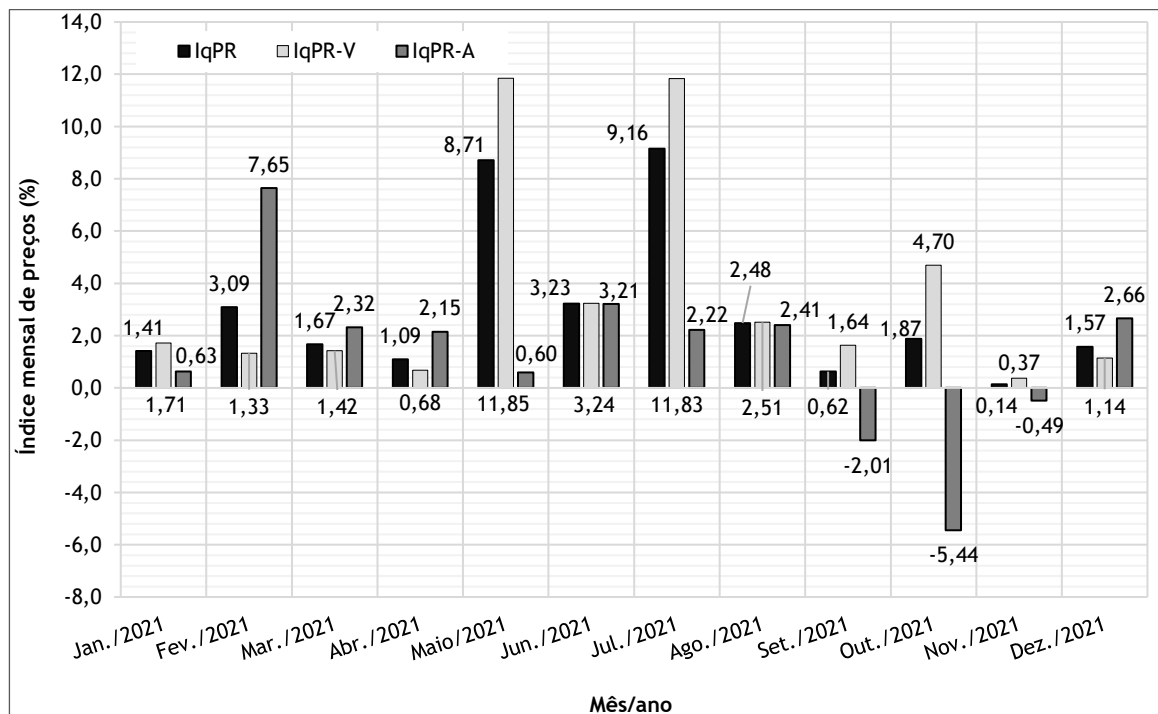
¹A fórmula de cálculo do índice (IqPR) é a de Laspeyres modificada, ponderada pelo valor da produção agropecuária paulista. As cotações diárias de preços são levantadas pelo IEA e divulgadas no Boletim Diário de Preço. As variações são obtidas comparando-se os preços médios das quatro últimas semanas (referência) com os preços médios das quatro primeiras semanas (base), sendo a referência = 01/12/2021 a 31/12/2021 e base = 01/11/2021 a 30/11/2021.

²Artigo completo com a metodologia: PINATTI, E. *et al.* Índice quadrissemanal de preços recebidos pela agropecuária Paulista (IqPR) e seu comportamento em 2007. *Informações Econômicas*, São Paulo, v. 38, n. 9, p. 22-34, set. 2008. Disponível em: <http://www.iea.sp.gov.br/out/verTexto.php?codTexto=9573>. Acesso em: jan. 2022.

Palavras-chave: IqPR, índice, preços recebidos, índices agrícolas, variações, indicadores.

Danton Leonel de Camargo Bini
Pesquisador do IEA
danton.camargo@sp.gov.br

Eder Pinatti
Pesquisador do IEA
pinatti@sp.gov.br

Paulo José Coelho
Pesquisador do IEA
pjcoelho@sp.gov.br

Liberado para publicação em: 17/01/2022

COMO CITAR ESTE ARTIGO

BINI, D. L. de C.; PINATTI, E.; COELHO, P. J. Preços Agropecuários Terminam 2021 com alta de 40,63%; Dezembro Apresentou Aumento de 1,57%. *Análises e Indicadores do Agronegócio*, São Paulo, v. 17, n. 1, p. 1-4, jan. 2022. Disponível em: [colocar o link do artigo](#). Acesso em: [dd mmm. aaaa](#).