

v. 17, n. 2, fevereiro 2022

## Preços Agropecuários Iniciam 2022 com Alta de 1,26% em Janeiro e Acumulado de 12 Meses Atinge 40,42%

O Índice de Preços Recebidos pela Agropecuária Paulista (IqPR)<sup>1,2</sup> fechou janeiro de 2022 com alta de 1,26% (Tabela 1). Separados por grupos de produtos, os de origem vegetal (IqPR-V) subiram 1,60%, e os animais (IqPR-A) tiveram alta média de 0,37% (Tabela 1).

**Tabela 1** - Índices quadrissemanais de preços recebidos pela agropecuária paulista (IqPR), janeiro de 2022

Período	Geral			Sem cana	
	IqPR	IqPR-V	IqPR-A	IqPR	IqPR-V
4ª quadri dez./2021 (final do mês)	1,57	1,14	2,66	2,03	1,44
1ª quadri jan./2022	1,24	1,47	0,67	1,05	1,42
2ª quadri jan./2022	1,32	1,71	0,29	0,56	0,80
3ª quadri jan./2022	1,27	1,72	0,11	-0,26	-0,60
4ª quadri jan./2022 (final do mês)	1,26	1,60	0,37	-0,12	-0,58
Acumulado 12 meses (jan./2021 a jan./2022)	40,42	50,34	16,18	22,54	27,83

Fonte: Instituto de Economia Agrícola

Com uma variação positiva da cana-de-açúcar (principal produto na formação do índice) de 3,11% (Tabela 2), o índice geral IqPR sem cana inverte a tendência caindo -0,12% sob interferência da queda das proteínas animais. O índice de produtos vegetais IqPR-V sem cana teve queda mais significativa de -0,58% (Tabela 1).

**Tabela 2** - Cotação de preços dos produtos e suas variações, estado de São Paulo, janeiro de 2022

Origem	Produto	Unidade	Cotações (R\$)		Var. % mensal	↑	↓	Var. % jan./2022-jan./2021
			4ª dez./2021	4ª jan./2022				
Vegetal	Amendoim	sc. 25 kg	80,68	75,92	- 5,90		7ª	-28,49
	Arroz	sc. 60 kg	77,67	72,13	- 7,13		4ª	-36,75
	Banana nanica	kg	2,175	1,700	- 21,84		1ª	-11,69
	Café	sc. 60 kg	1.458,93	1.462,40	0,24	7ª		129,89
	Cana-de-açúcar	t campo	125,53	129,43	3,11	6ª		66,71
	Feijão	sc. 60 kg	221,47	290,77	31,29	1ª		1,89
	Laranja p/ indústria	cx. 40,8 kg	30,43	27,77	- 8,74		3ª	6,24
	Laranja p/ mesa	cx. 40,8 kg	41,19	38,76	- 5,90		6ª	-1,77
	Milho	sc. 60 kg	82,13	89,98	9,56	2ª		18,30
	Soja	sc. 60 kg	159,18	168,79	6,04	4ª		8,22
	Tomate p/ mesa	cx. 22 kg	62,50	66,67	6,67	3ª		23,46
Trigo	sc. 60 kg	104,10	103,65	- 0,43		10ª	25,99	
Animal	Carne bovina	15 kg	315,54	332,91	5,51	5ª		16,81
	Carne de frango	kg	5,69	5,56	- 2,28		8ª	39,44
	Carne suína	15 kg	132,71	103,83	- 21,76		2ª	-24,79
	Leite cru refrigerado	l	2,05	2,04	- 0,49		9ª	6,25
	Ovos	30 dz.	112,00	105,00	- 6,25		5ª	11,59

Fonte: Instituto de Economia Agrícola

Em janeiro de 2022, a maioria dos produtos analisados (10 dos 17) teve quedas de preços. Destacaram-se as variações negativas da banana (-21,84%), da carne suína (-21,76%), da laranja para indústria (-8,74%) e do arroz (-7,13%). Já as maiores altas foram apresentadas por feijão carioca (+31,29%), milho (+9,56%) e tomate para mesa (+6,67%) (Tabela 2).

### ÍNDICES ACUMULADOS NOS ÚLTIMOS 12 MESES

No acumulado de janeiro de 2021 a janeiro de 2022, todos os índices apresentaram reajustes positivos (Figura 1).

Nesse intervalo, o IqPR variou positivamente no intervalo dos 12 meses (Figura 2), num acúmulo de reajuste de 40,42% (Figura 1). Somente o indicador de preços dos produtos de origem animal (IqPR-A) apresentou retração entre setembro e novembro de 2021 com as quedas dos preços da arroba do boi gordo ocorrida devido ao embargo chinês ocorrido no segundo semestre do ano passado (Figura 2).



Figura 1- Comportamento dos índices quadrissemanais de preços agropecuários (acumulado), estado de São Paulo, janeiro de 2021 (base100) a janeiro de 2022.

Fonte: Instituto de Economia Agrícola.

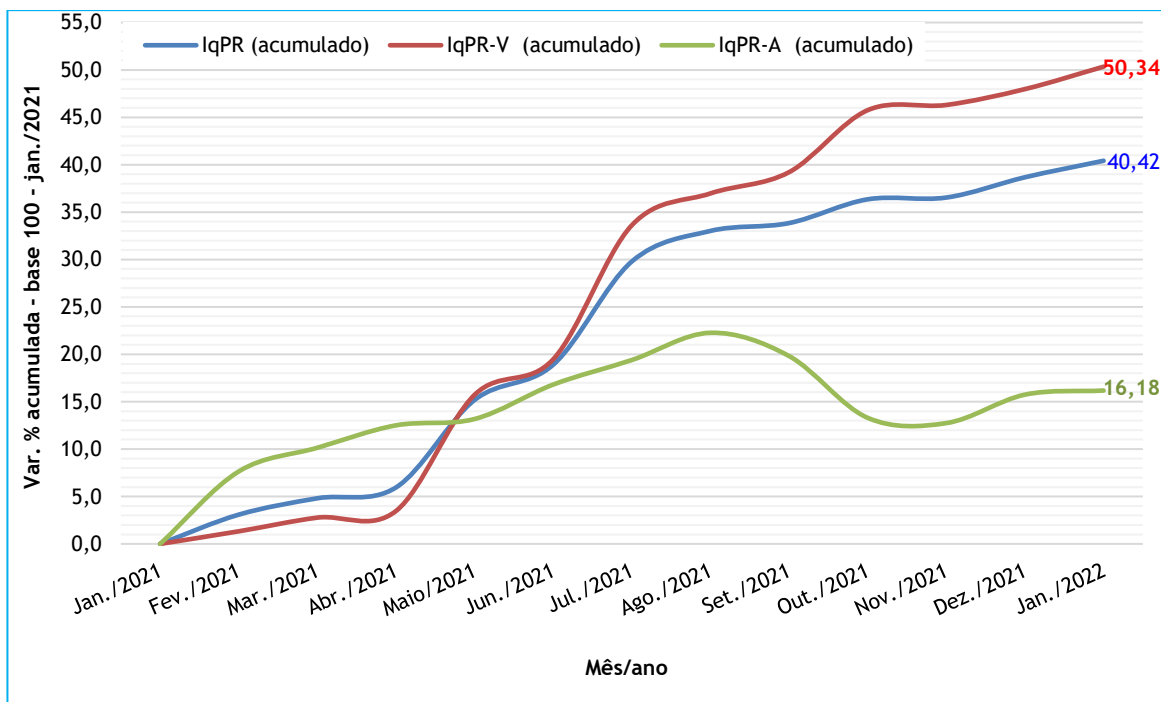

Figura 2 - Variações dos índices quadrissemanais de preços recebidos pela agropecuária Paulista (IqPR), fevereiro de 2021 a janeiro de 2022.

Fonte: Instituto de Economia Agrícola.

Nesse intervalo de 12 meses, a alta do IqPR-A foi de 16,18%, enquanto os produtos de origem vegetal subiram 50,34% (Figura 1). Nesse período de um ano, 12 produtos do levantamento tiveram reajustes. Café (+129,89%), cana-de-açúcar (+66,71%) e carne de frango (+39,44%) foram as culturas que apresentaram as maiores altas no campo paulista nos últimos 12 meses (Tabela 1).

<sup>1</sup>A fórmula de cálculo do índice (IqPR) é a de Laspeyres modificada, ponderada pelo valor da produção agropecuária paulista. As cotações diárias de preços são levantadas pelo IEA e divulgadas no Boletim Diário de Preço. As variações são obtidas comparando-se os preços médios das quatro últimas semanas (referência) com os preços médios das quatro primeiras semanas (base), sendo a referência = 01/01/2022 a 31/01/2022 e base = 01/12/2021 a 31/12/2021.

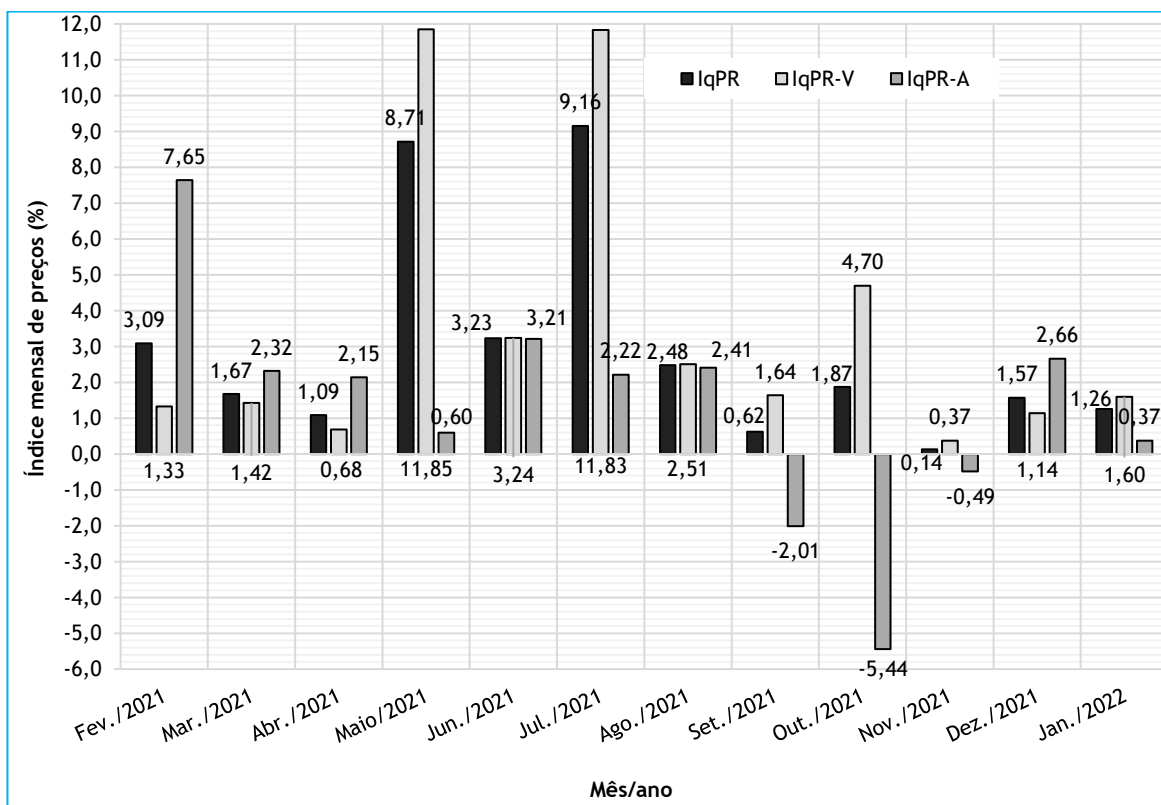
<sup>2</sup>Artigo completo com a metodologia: PINATTI, E. *et al.* Índice quadrissemanal de preços recebidos pela agropecuária Paulista (IqPR) e seu comportamento em 2007. **Informações Econômicas**, São Paulo, v. 38, n. 9, p. 22-34, set. 2008. Disponível em: <http://www.iea.sp.gov.br/out/verTexto.php?codTexto=9573>. Acesso em: fev. 2022.

**Palavras chaves:** IqPR, índice, preços recebidos, índices agrícolas, variações, indicadores.

Eder Pinatti  
Pesquisador do IEA  
[pinatti@sp.gov.br](mailto:pinatti@sp.gov.br)

Antônio Lopes Júnior  
Engenheiro Agrônomo da CATI/CDRS  
[antonio.lopes@sp.gov.br](mailto:antonio.lopes@sp.gov.br)

Danton Leonel de Camargo Bini  
Pesquisador do IEA  
[danton.camargo@sp.gov.br](mailto:danton.camargo@sp.gov.br)

Paulo José Coelho  
Pesquisador do IEA  
[pjcoelho@sp.gov.br](mailto:pjcoelho@sp.gov.br)

Liberado para publicação em: 15/02/2022

PINATTI, E.; LOPES JÚNIOR, A.; BINI, D. L. de C.; COELHO, P. J. Preços Agropecuários Iniciam 2022 com Alta de 1,26% em Janeiro e Acumulado de 12 Meses Atinge 40,42%. **Análises e Indicadores do Agronegócio**, São Paulo, v. 17, n. 2, p. 1-5, fev. 2022. Disponível em: [colocar o link do artigo](#). Acesso em: [dd mmm. aaaa](#).