

v. 18, n. 2, fevereiro 2023

Queda de -2,00% dos Preços Recebidos pela Agropecuária Paulista em Janeiro de 2023: acumulado de 12 meses atinge alta de +3,20%

O índice de preços recebidos pela agropecuária paulista (IqPR)^{1, 2} fechou janeiro de 2023 em queda de -2,00% (Tabela 1). Separados por grupos de produtos, tanto o índice de origem vegetal (IqPR-V) quanto o de origem animal (IqPR-A) fecharam com quedas respectivas de -0,83% e -5,03% (Tabela 1).

Tabela 1 - Índices quadrissemanais de preços recebidos pela agropecuária paulista (IqPR), janeiro de 2023

Período	(%)				
	Geral			Sem cana	
	IqPR	IqPR-V	IqPR-A	IqPR	IqPR-V
4ª quadri dez./2022 (final do mês)	0,73	1,07	-0,16	0,13	0,39
1ª quadri jan./2023	0,74	1,66	-1,66	0,67	2,86
2ª quadri jan./2023	-0,12	1,06	-3,18	-0,36	2,30
3ª quadri jan./2023	-1,54	-0,11	-5,25	-2,18	0,72
4ª quadri jan./2023 (final do mês)	-2,00	-0,83	-5,03	-2,71	-0,52
Acumulado 12 meses (jan./2022 a jan./2023)	3,20	4,96	-1,54	3,63	8,40

Fonte: Instituto de Economia Agrícola.

Com a ausência da cana-de-açúcar, o principal produto na formação dos índices e que apresentou uma variação negativa de -1,05%, IqPR e IqPR-V sem cana mantêm quedas em torno de -2,71% e -0,52% (Tabela 1).

Tabela 2 - Cotação de preços dos produtos e suas variações, estado de São Paulo, janeiro de 2023

Origem	Produto	Unidade	Cotações (R\$)		Var. % mensal	↑	↓	Cotação (R\$ jan./2022)	Var. % jan./2023-jan./2022
			Dez./2022	Jan./2023					
Vegetal	Amendoim	sc. 25 kg	95,72	95,07	- 0,68		12 ^a	75,92	25,24
	Arroz	sc. 60 kg	112,19	113,78	1,42	4 ^a		72,13	57,75
	Banana-nanica	kg	2,04	1,49	- 27,19		1 ^a	1,70	-12,50
	Batata	sc. 50 kg	100,56	107,50	6,91	1 ^a		-	-
	Café	sc. 60 kg	1.016,48	1.024,21	0,76	5 ^a		1.462,40	-29,96
	Cana-de-açúcar	t campo	133,80	132,40	- 1,05		10 ^a	129,43	2,29
	Feijão	sc. 60 kg	393,89	380,09	- 3,50		5 ^a	290,77	30,72
	Laranja p/ indústria	cx. 40,8 kg	34,32	36,55	6,51	3 ^a		27,77	31,63
	Laranja p/ mesa	cx. 40,8 kg	44,17	42,91	- 2,85		7 ^a	38,76	10,70
	Milho	sc. 60 kg	78,95	78,24	- 0,90		11 ^a	89,98	-13,05
	Soja	sc. 60 kg	172,11	167,67	- 2,58		8 ^a	168,79	-0,66
Tomate p/ mesa	cx. 22 kg	81,13	86,61	6,74	2 ^a		66,67	29,91	
Animal	Carne bovina	15 kg	281,86	273,32	- 3,03		6 ^a	332,91	-17,90
	Carne de frango	kg	6,01	5,55	- 7,65		4 ^a	5,56	-0,18
	Carne suína	15 kg	148,20	129,88	- 12,37		2 ^a	103,83	25,08
	Leite cru refrigerado	l	2,53	2,48	- 1,98		9 ^a	2,04	21,57
	Ovos	30 dz.	145,06	133,17	- 8,20		3 ^a	105,00	26,83

Fonte: Instituto de Economia Agrícola.

Dentre as principais quedas observadas no mês de janeiro de 2023, destacaram-se banana nanica (-27,19%), carne suína (-12,37%), ovos (-8,20%) e carne de frango (-7,65%). Para a banana nanica, uma maior oferta (favorecida pelo bom desenvolvimento dos cachos nas principais regiões produtivas) conciliada com uma demanda reprimida ocasionada principalmente pelas férias escolares (quando as compras governamentais do produto se reduzem consideravelmente) ditaram a queda significativa dos preços recebidos pelos produtores. Para as carnes suína e de frango e ovos, a baixa liquidez no atacado e varejo dessas proteínas desencadearam a revisão para baixo de suas cotações frente à tradicional redução da procura no mês de janeiro (férias escolares e gastos extras do orçamento, como IPTU, IPVA, dentre outros).

Dos produtos que tiveram altas no mês de janeiro de 2023, destacam-se a batata (+6,91%) e tomate para mesa (+6,74%), que com a alta pluviosidade característica do verão apresentam perdas e consequente valorização.

ÍNDICES ACUMULADOS NOS ÚLTIMOS 12 MESES

De janeiro de 2022 a janeiro de 2023, enquanto os índices IqPR e IqPR-V acumulados apresentaram reajustes positivos, na ordem, de +3,20% e +4,96%, o índice dos produtos de origem animal (IqPR-A) variou negativamente em -1,54% nos últimos 12 meses (Figura 1).



Figura 1 - Comportamento dos índices quadrissemanais de preços agropecuários (acumulados), estado de São Paulo, janeiro de 2022 (base100) a janeiro de 2023.

Fonte: Instituto de Economia Agrícola.

Nos últimos 12 meses, 10 produtos do levantamento tiveram reajustes positivos e 6 apresentaram quedas. Nesse intervalo, o IqPR variou positivamente em 7 dos 12 meses analisados (Figura 2). No que se refere ao indicador de produtos de origem vegetal (IqPR-V), as altas acumuladas do arroz (+57,75%), laranja para indústria (+31,63%) e feijão (+33,93%) se destacaram no período em análise (Figura 2).

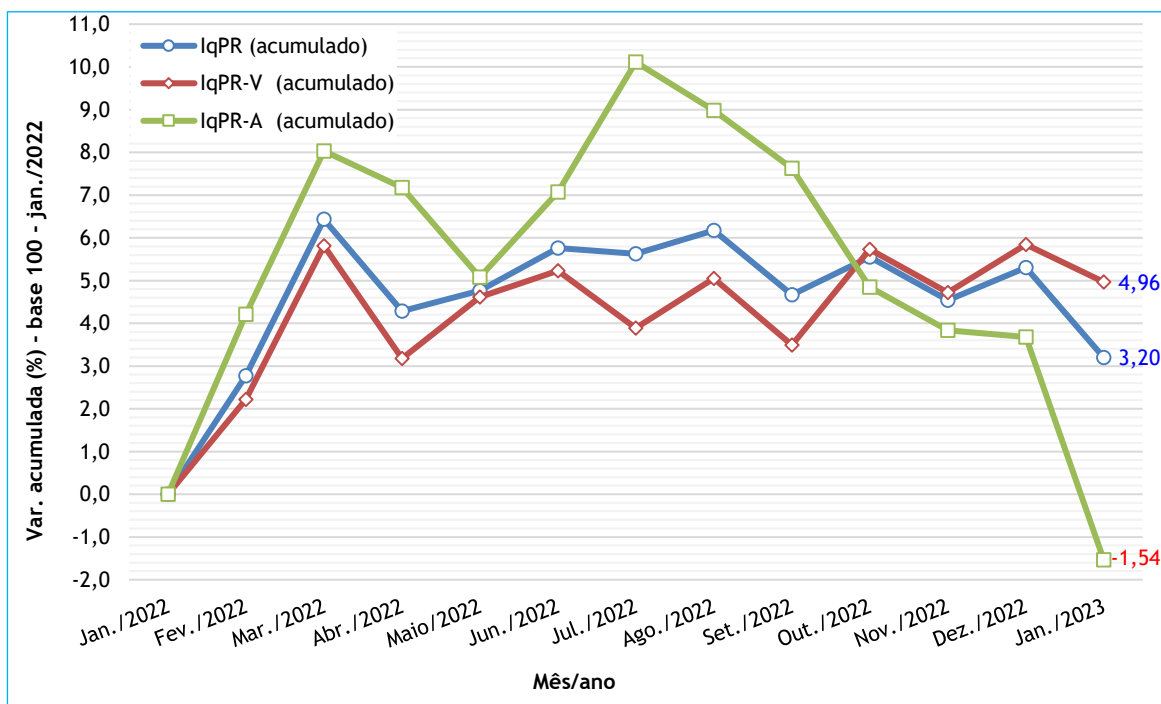

Figura 2 - Variações dos índices quadrissemanais de preços recebidos pela agropecuária paulista (IqPR), fevereiro de 2022 (base100) a janeiro de 2023.

Fonte: Instituto de Economia Agrícola.

Já os produtos de origem animal sobressaíram com as seguintes variações positivas: ovos (+26,83%), carne suína (+25,08%) e leite cru refrigerado (+21,57%) (Tabela 2). Entretanto, enfatiza-se que a queda em -17,09% dos preços da carne bovina (produto animal de maior peso na economia), influenciou na diferença negativa do índice das proteínas.

¹A fórmula de cálculo do índice (IqPR) é a de Laspeyres modificada, ponderada pelo valor da produção agropecuária paulista. As cotações diárias de preços são levantadas pelo IEA e divulgadas no Boletim Diário de Preço. As variações são obtidas comparando-se os preços médios das quatro últimas semanas (referência) com os preços médios das quatro primeiras semanas (base), sendo a referência = 01/01/2023 a 31/01/2023 e base = 01/12/2022 a 31/12/2022.

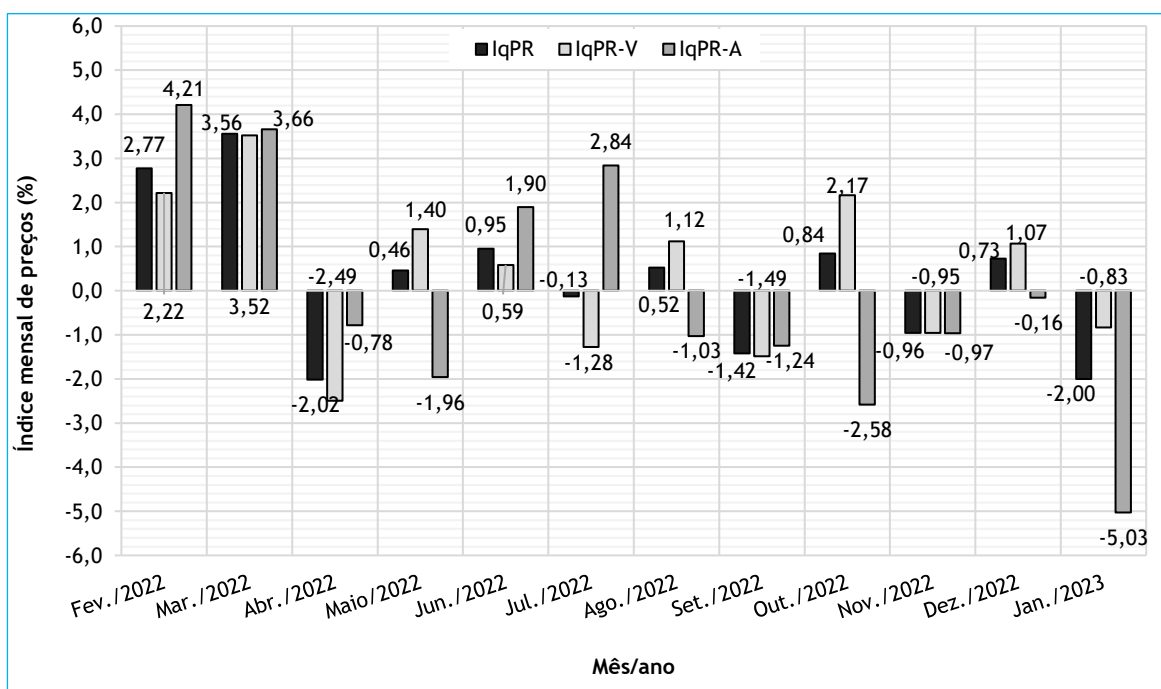
²Artigo completo com a metodologia: PINATTI, E. *et al.* Índice quadrissemanal de preços recebidos pela agropecuária Paulista (IqPR) e seu comportamento em 2007. **Informações Econômicas**, São Paulo, v. 38, n. 9, p. 22-34, set. 2008. Disponível em: <http://www.iea.sp.gov.br/out/verTexto.php?codTexto=9573>. Acesso em: fev. 2023.

Palavras-chave: IqPR, índice, preços recebidos, índices agrícolas, variações, indicadores.

Eder Pinatti
Pesquisador do IEA
pinatti@sp.gov.br

Antônio Lopes Júnior
Engenheiro Agrônomo da CATI
antonio.lopes@sp.gov.br

Danton Leonel de Camargo Bini
Pesquisador do IEA
danton.camargo@sp.gov.br

José Augusto Maiorano
Assistente Agropecuário da CATI
jose.maiorano@sp.gov.br

Paulo José Coelho
Pesquisador do IEA
pjcoelho@sp.gov.br

Thiago Henrique Brena
Analista de Sistemas do IEA
thiagobrena@gmail.com

Leonardo Massao Nakama
Assessor Técnico do IEA
leonardo.nakama@sp.gov.br

Liberado para publicação em: 14/02/2023

COMO CITAR ESTE ARTIGO

PINATTI, E. et al. Queda de -2,00% dos Preços Recebidos pela Agropecuária Paulista em Janeiro de 2023: acumulado de 12 meses atinge alta de +3,20%. *Análises e Indicadores do Agronegócio*, São Paulo, v. 18, n. 2, p. 1-5, fev. 2023. Disponível em: **colocar o link do artigo**. Acesso em: **dd mmm. aaaa**.