

v. 18, n. 5, maio 2023

## Preços Recebidos pela Agropecuária Paulista Sobe +0,86% em Abril de 2023: acumulado de 12 meses volta a se elevar atingindo alta de +1,50%

O Índice de Preços Recebidos pela Agropecuária Paulista (IqPR)<sup>1, 2</sup> fechou abril de 2023 em alta de +0,86% (Tabela 1). Separados por grupos de produtos, tanto o índice de origem vegetal (IqPR-V) quanto o índice de origem animal (IqPR-A) subiram, com aumentos de, respectivamente, 0,79% e 1,05% (Tabela 1).

**Tabela 1** - Índices quadrissemanais de preços recebidos pela agropecuária paulista (IqPR), abril de 2023

(%)

Período	Geral			Sem cana	
	IqPR	IqPR-V	IqPR-A	IqPR	IqPR-V
4ª quadri mar./2023 (final do mês)	-0,45	-0,90	0,71	-0,65	-1,93
1ª quadri abr./2023	-0,67	-1,19	0,69	-1,18	-2,93
2ª quadri abr./2023	-0,19	-0,74	1,23	-0,52	-2,16
3ª quadri abr./2023	0,50	-0,03	1,90	0,53	-0,76
4ª quadri abr./2023 (final do mês)	0,86	0,79	1,05	0,98	0,91
Acumulado 12 meses (abr./2022 a abr./2023)	1,50	2,46	-1,31	2,50	5,90

Fonte: Instituto de Economia Agrícola.

Com a ausência da cana-de-açúcar que, sendo o principal produto na formação dos índices apresentou variação positiva de 0,70%, IqPR e IqPR-V sem cana tiveram altas maiores, na ordem de +1,05% e +0,98% (Tabela 1).

Dentre as principais altas observadas no mês de abril de 2023, destacaram-se tomate para mesa (+37,40%), banana-nanica (+9,91%) e laranja para indústria (+7,21%).

Para o tomate, com o fim da safra de verão nas regiões produtivas de São Paulo e a ainda baixa oferta da safra de inverno que se inicia em outros estados do Centro-Sul brasileiro, diminuiu a disponibilidade do produto, aumentando preços em quase 40% em relação a março. Já em relação à banana-nanica, os dias frios de outono que atingiram os cultivos do estado de Santa Catarina no mês de abril reduziram o desenvolvimento dos frutos, rareando a oferta que reajustou os preços recebidos pelos produtores. Para a laranja indústria, com a maior fatia da produção já amarrada via compra por contratos, o baixo nível de produtos no mercado à vista tem elevado as cotações do produto.

**Tabela 2** - Cotação de preços dos produtos e suas variações, estado de São Paulo, abril/2023

Origem	Produto	Unidade	Cotações (R\$)		Var. % mensal	↑ ↓	Cotação (R\$ abr./2022)	Var. % abr./2023-abr./2022
			Mar./2023	Abr./2023				
Vegetal	Amendoim	sc. 25 kg	94,51	96,28	1,87	8 <sup>a</sup>	56,37	70,81
	Arroz	sc. 60 kg	103,39	107,73	4,19	5 <sup>a</sup>	86,46	24,59
	Banana-nanica	kg	1,85	2,03	9,91	2 <sup>a</sup>	1,55	31,18
	Batata	sc. 50 kg	77,92	75,63	- 2,94	4 <sup>a</sup>		
	Café	sc. 60 kg	1.127,71	1.104,54	- 2,05	6 <sup>a</sup>	1.243,19	-11,15
	Cana-de-açúcar	t campo	133,00	133,93	0,70	9 <sup>a</sup>	134,06	-0,10
	Laranja p/ indústria	cx. 40,8 kg	36,58	39,21	7,21	3 <sup>a</sup>	29,39	33,42
	Laranja p/ mesa	cx. 40,8 kg	48,80	47,52	- 2,62	5 <sup>a</sup>	39,64	19,88
	Milho	sc. 60 kg	76,11	69,33	- 8,90	2 <sup>a</sup>	83,19	-16,67
	Soja	sc. 60 kg	152,61	134,88	- 11,62	1 <sup>a</sup>	174,31	-22,62
Tomate p/ mesa	cx. 22 kg	65,66	90,22	37,40	1 <sup>a</sup>	119,55	-24,53	
Animal	Carne bovina	15 kg	277,63	276,48	- 0,41	7 <sup>a</sup>	317,23	-12,85
	Carne de frango	kg	5,55	5,69	2,52	7 <sup>a</sup>	6,12	-7,03
	Carne suína	15 kg	141,04	128,59	- 8,83	3 <sup>a</sup>	118,85	8,19
	Leite cru refrigerado	l	2,57	2,68	4,28	4 <sup>a</sup>	2,19	22,37
	Ovos	30 dz.	174,75	179,81	2,90	6 <sup>a</sup>	145,94	23,21

Fonte: Instituto de Economia Agrícola.

Dos produtos que tiveram baixas no mês de abril de 2023, destacaram-se a soja (-11,62%) e o milho (-8,90%). Com as estimativas das safras 2023/24 maiores que a demanda, volumes serão acrescentados aos estoques de passagem, reduzindo as cotações atuais dos dois principais grãos da safra brasileira.

### ÍNDICES ACUMULADOS NOS ÚLTIMOS 12 MESES

De abril de 2022 a abril de 2023, enquanto IqPR e IqPR-V acumulados apresentaram reajustes positivos, IqPR-A manteve a variação negativa já apresentada nos meses anteriores (Tabela 1 e figura 1).



Figura 1- Comportamento dos índices quadrissemanais de preços agropecuários (acumulado), estado de São Paulo, abril/2022 (base100) a abril/2023. Fonte: Instituto de Economia Agrícola (IEA).

Nesse intervalo de 12 meses, 9 produtos do levantamento tiveram variações positivas e 7 apresentaram quedas (a batata não apresentou base de comparação em abril de 2022). No mesmo período, o IqPR variou positivamente em 7 dos 12 meses analisados (Figura 2). No que se refere ao indicador de produtos de origem vegetal (IqPR-V), as altas acumuladas do amendoim (+70,81%), laranja para indústria (+33,42%) e banana-nanica (+31,18%) se destacaram no período em análise (Tabela 2).

Para os produtos de origem animal, sobressaíram as seguintes variações positivas: ovos (+23,21%), leite cru refrigerado (+22,37%) e carne suína (+8,19%) e (Tabela 2). Entretanto, enfatiza-se que as quedas dos preços das carnes de frango (-7,03%) e bovina (-12,85%) (produto animal de maior peso na economia) influenciaram na diferença negativa do índice das proteínas.

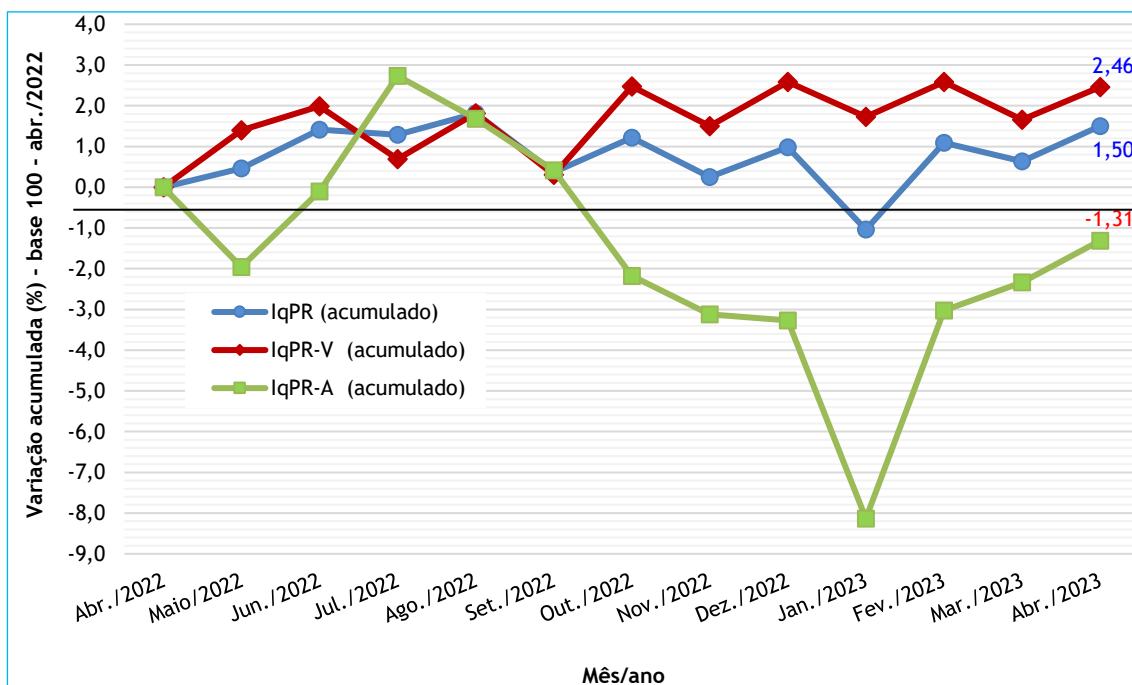

Figura 2 - Variações dos índices quadrissemanais de preços recebidos pela agropecuária paulista (IqPR), maio/2022 a abril/2023.

Fonte: Instituto de Economia Agrícola (IEA).

<sup>1</sup>A fórmula de cálculo do índice (IqPR) é a de Laspeyres modificada, ponderada pelo valor da produção agropecuária paulista. As cotações diárias de preços são levantadas pelo IEA e divulgadas no Boletim Diário de Preço. As variações são obtidas comparando-se os preços médios das quatro últimas semanas (referência) com os preços médios das quatro primeiras semanas (base), sendo a referência = 01/04/2023 a 30/03/2023 e base = 01/03/2023 a 31/03/2023.

<sup>2</sup>Artigo completo com a metodologia: PINATTI, E. *et al.* Índice quadrissemanal de preços recebidos pela agropecuária Paulista (IqPR) e seu comportamento em 2007. *Informações Econômicas*, São Paulo, v. 38, n. 9, p. 22-34, set. 2008. Disponível em: <http://www.iea.sp.gov.br/out/verTexto.php?codTexto=9573>. Acesso em: maio 2023.

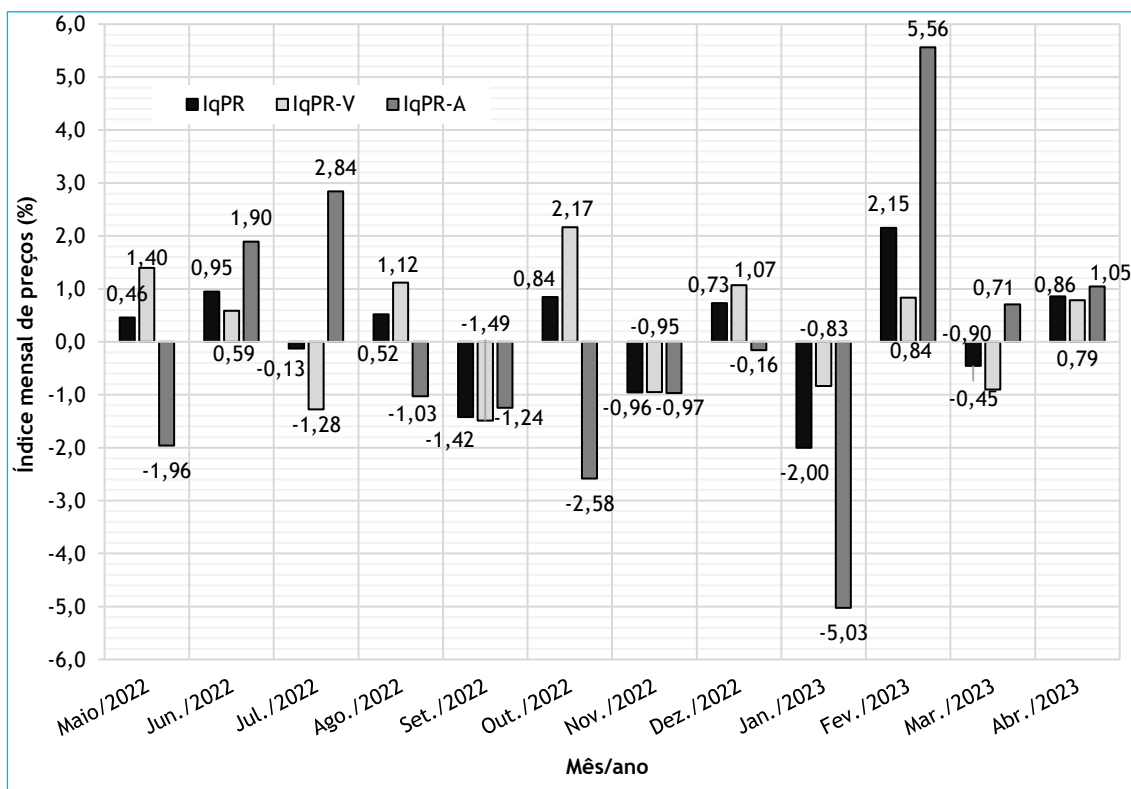
**Palavras-chave:** IqPR, índice, preços recebidos, índices agrícolas, variações, indicadores.

Eder Pinatti  
 Pesquisador do IEA  
[pinatti@sp.gov.br](mailto:pinatti@sp.gov.br)

Danton Leonel de Camargo Bini  
 Pesquisador do IEA  
[danton.camargo@sp.gov.br](mailto:danton.camargo@sp.gov.br)

Antônio Lopes Júnior  
Engenheiro Agrônomo da CATI  
[antonio.lopes@sp.gov.br](mailto:antonio.lopes@sp.gov.br)

Paulo José Coelho  
Pesquisador do IEA  
[pjcoelho@sp.gov.br](mailto:pjcoelho@sp.gov.br)

Thiago Henrique Brena  
Analista de Sistemas do IEA  
[thiagobrena@gmail.com](mailto:thiagobrena@gmail.com)

Leonardo Massao Nakama  
Assessor Técnico do IEA  
[leonardo.nakama@sp.gov.br](mailto:leonardo.nakama@sp.gov.br)

Liberado para publicação em: 16/05/2023

#### COMO CITAR ESTE ARTIGO

BINI, D. L. de C. et al. Preços Recebidos pela Agropecuária Paulista Sobe +0,86% em Abril de 2023: acumulado de 12 meses volta a se elevar atingindo alta de +1,50%. **Análises e Indicadores do Agronegócio**, São Paulo, v. 18, n. 5, p. 1-5, maio 2023. Disponível em: [colocar o link do artigo](#). Acesso em: [dd mmm. aaaa](#).