

v. 17, n. 5, maio 2022

Queda Mensal de 2,02% no Índice de Preços Recebidos pela Agropecuária Paulista em Abril de 2022 é a Primeira Baixa depois de 14 meses: acumulado de um ano fechou positivo em 38,20%

O índice de preços recebidos pela agropecuária paulista (IqPR)^{1, 2} fechou abril de 2022 com queda de 2,02% (Tabela 1). Separados por grupos de produtos, os de origem vegetal (IqPR-V) e os de animal (IqPR-A) caíram 2,49% e 0,78%, respectivamente (Tabela 1).

Tabela 1 - Índices quadrissemanais de preços recebidos pela agropecuária paulista (IqPR), abril de 2022

Período	(%)				
	Geral			Sem cana	
	IqPR	IqPR-V	IqPR-A	IqPR	IqPR-V
4ª quadri mar./2022 (final do mês)	3,56	3,52	3,66	4,09	4,49
1ª quadri abr./2022	1,57	1,34	2,15	1,10	0,12
2ª quadri abr./2022	-0,25	-0,63	0,75	-1,46	-3,54
3ª quadri abr./2022	-1,49	-2,13	0,18	-3,01	-6,01
4ª quadri abr./2022 (final do mês)	-2,02	-2,49	-0,78	-3,49	-6,03
Acumulado 12 meses (abr./2021 a abr./2022)	38,20	49,91	10,68	22,00	32,84

Fonte: Instituto de Economia Agrícola.

Com uma pequena variação da cana-de-açúcar (principal produto na formação do índice) de -0,04% (Tabela 2), o índice geral IqPR sem cana teve queda de -3,49% (Tabela 1), aprofundada principalmente pelas variações negativas nos preços de banana (-23,14%), milho (-12,94%), soja (-9,91%), amendoim (-9,40%) e laranja para mesa (-5,25%) (Tabela 2).

Tabela 2 - Cotação de preços dos produtos e suas variações, estado de São Paulo, abril de 2022

Origem	Produto	Unidade	Cotações (R\$)		Var. % mensal	↑	↓	Var. % abr./2022-abr.2021
			Mar./2022	Abr./2022				
Vegetal	Amendoim	sc. 25 kg	62,21	56,37	-9,40		4 ^a	-40,64
	Arroz	sc. 60 kg	86,99	86,46	-0,61		8 ^a	-22,18
	Banana nanica	kg	2,02	1,55	-23,14		1 ^a	63,16
	Café	sc. 60 kg	1.308,65	1.243,19	-5,00		7 ^a	67,34
	Cana-de-açúcar	t campo	134,11	134,06	-0,04		9 ^a	61,44
	Laranja p/ indústria	cx. 40,8 kg	29,33	29,39	0,20	6 ^a		11,10
	Laranja p/ mesa	cx. 40,8 kg	41,84	39,64	-5,25		6 ^a	5,59
	Milho	sc. 60 kg	95,56	83,19	-12,94		2 ^a	-9,61
	Soja	sc. 60 kg	193,64	174,31	-9,98		3 ^a	6,54
	Tomate p/ mesa	cx. 22 kg	113,00	119,55	5,79	1 ^a		235,80
Animal	Carne bovina	15 kg	337,19	317,23	-5,92		5 ^a	1,05
	Carne de frango	kg	5,88	6,12	4,08	3 ^a		35,14
	Carne suína	15 kg	114,33	118,85	3,96	4 ^a		-13,15
	Leite cru refrigerado	l	2,08	2,19	5,29	2 ^a		15,26
	Ovos	30 dz.	142,48	145,94	2,43	5 ^a		18,98

Fonte: Instituto de Economia Agrícola.

ÍNDICES ACUMULADOS NOS ÚLTIMOS 12 MESES

No acumulado de abril/2021 a abril/2022, todos os índices apresentaram reajustes positivos (Figura 1). No período de um ano, 11 produtos do levantamento tiveram reajustes e 4 apresentaram quedas. Nesse intervalo, o IqPR variou positivamente nos 12 meses (Figura 2), acumulando reajuste de 38,20% (Figura 1). Em relação ao indicador de produtos de origem vegetal (IqPR-V), as altas acumuladas de tomate para mesa (235,80%), café (67,34%) e cana-de-açúcar (61,44%) sedimentaram seu reajuste em 49,91% para o período em análise (Figura 2).

Nesse intervalo de 12 meses, a alta do IqPR-A foi de 10,68% (Tabela 1). Destaca-se que essa diferença em relação aos outros indicadores se justifica principalmente pela queda dos preços da carne suína (-13,15%) (Tabela 2).



Figura 1 - Comportamento dos índices quadrissemanais de preços agropecuários (acumulado), estado de São Paulo, abril de 2021 (base 100) a abril de 2022.

Fonte: Instituto de Economia Agrícola.

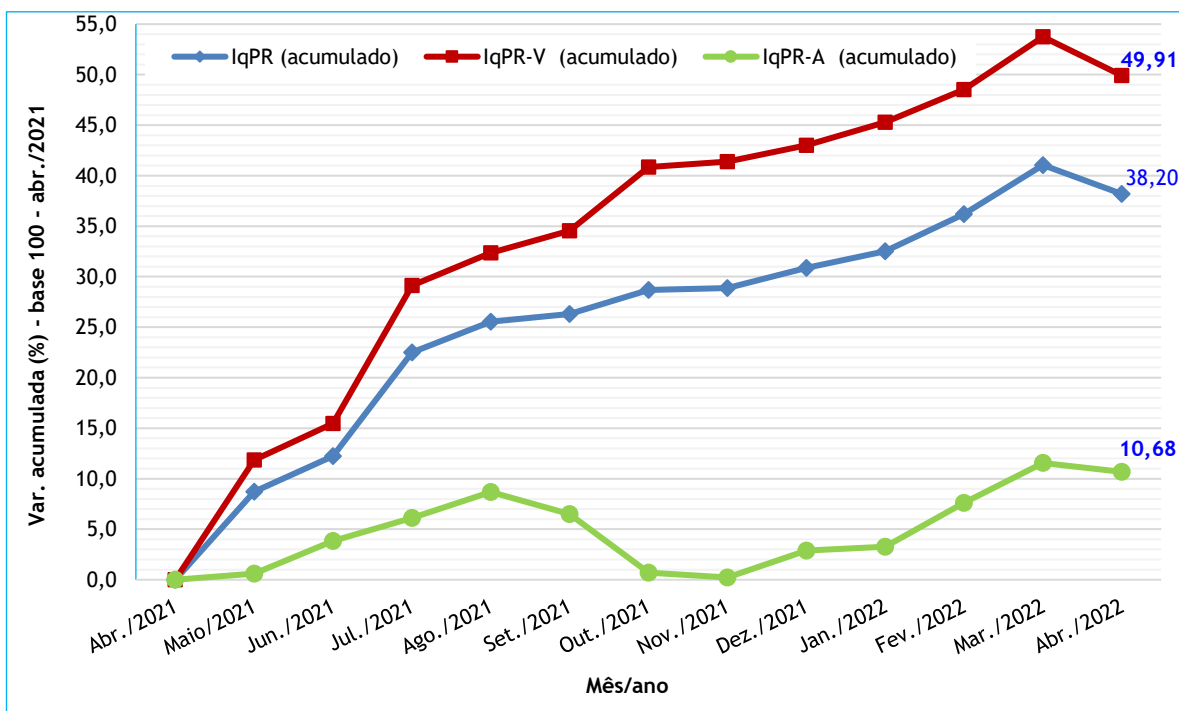

Figura 2 - Variações dos índices quadrissemanais de preços recebidos pela agropecuária paulista (IqPR), maio de 2021 a abril de 2022.

Fonte: Instituto de Economia Agrícola.

¹A fórmula de cálculo do índice (IqPR) é a de Laspeyres modificada, ponderada pelo valor da produção agropecuária paulista. As cotações diárias de preços são levantadas pelo IEA e divulgadas no Boletim Diário de Preço. As variações são obtidas comparando-se os preços médios das quatro últimas semanas (referência) com os preços médios das quatro primeiras semanas (base), sendo a referência = 01/04/2022 a 30/03/2022 e base = 01/03/2022 a 31/03/2022.

²Artigo completo com a metodologia: PINATTI, E. *et al.* Índice quadrissemanal de preços recebidos pela agropecuária Paulista (IqPR) e seu comportamento em 2007. **Informações Econômicas**, São Paulo, v. 38, n. 9, p. 22-34, set. 2008. Disponível em: <http://www.iea.sp.gov.br/out/verTexto.php?codTexto=9573>. Acesso em: maio 2022.

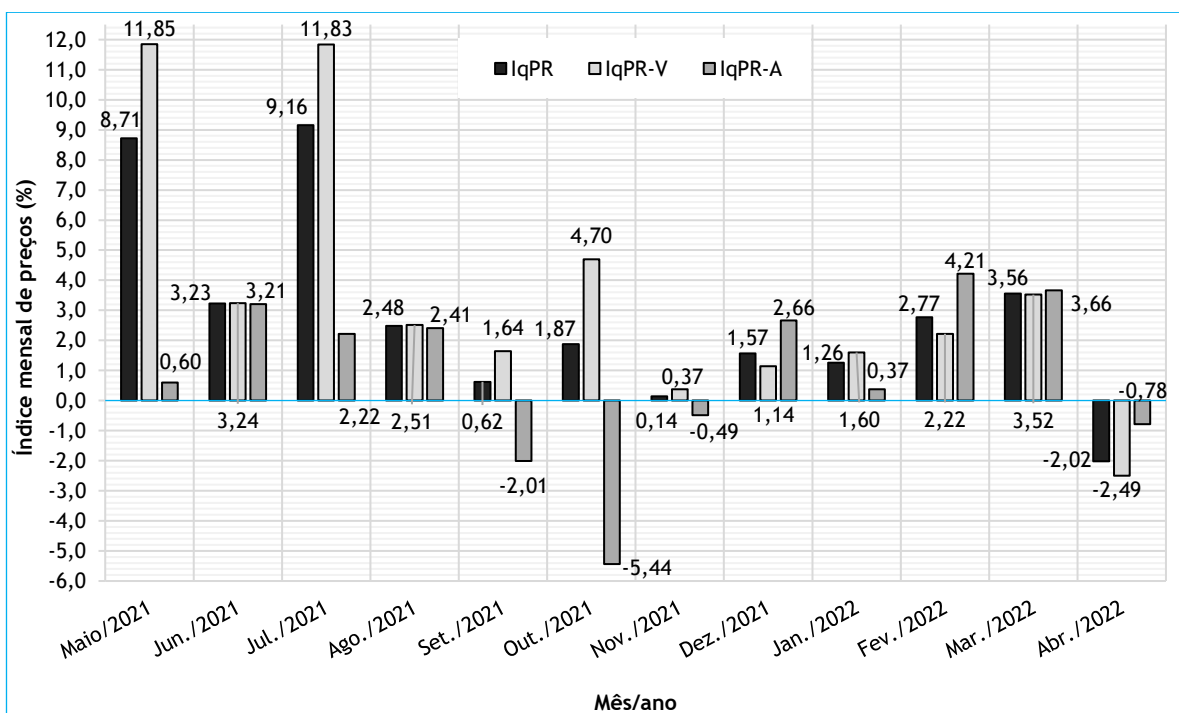
Palavras-chave: IqPR, índice, preços recebidos, índices agrícolas, variações, indicadores.

Danton Leonel de Camargo Bini
Pesquisador do IEA
danton.camargo@sp.gov.br

Antônio Lopes Júnior
Engenheiro Agrônomo da CATI/CDRS
antonio.lopes@sp.gov.br

Eder Pinatti
Pesquisador do IEA
pinatti@sp.gov.br

Paulo José Coelho
Pesquisador do IEA
pjcoelho@sp.gov.br

Liberado para publicação em: 09/05/2022

BINI, D. L. de C.; LOPES JÚNIOR, A.; PINATTI, E.; COELHO, P. J. Queda Mensal de 2,02% no Índice de Preços Recebidos pela Agropecuária Paulista em Abril de 2022 é a Primeira Baixa depois de 14 meses: acumulado de um ano fechou positivo em 38,20%. **Análises e Indicadores do Agronegócio**, São Paulo, v. 17, n. 4, p. 1-4, abr. 2022. Disponível em: [colocar o link do artigo](#). Acesso em: [dd mmm. aaaa](#).