

v. 18, n. 7, julho 2023

Preços Recebidos pela Agropecuária Paulista Caem -2,31% em Junho de 2023: acumulado de 12 meses apresenta queda de -3,51%

O índice de preços recebidos pela agropecuária paulista (IqPR)^{1, 2} fechou junho de 2023 em queda de -2,31% (Tabela 1). Separados por grupos de produtos, tanto o índice de origem vegetal (IqPR-V) quanto o índice de origem animal (IqPR-A) apresentaram respectivamente baixas -1,65% e -3,80% (Tabela 1).

Tabela 1 - Índices quadrissemanais de preços recebidos pela agropecuária paulista (IqPR), junho de 2023

Período	Geral			Sem cana	
	IqPR	IqPR-V	IqPR-A	IqPR	IqPR-V
4ª quadri maio./2023 (final do mês)	-1,31	-0,71	-2,87	-3,69	-4,46
1ª quadri jun./2023	-2,35	-2,01	-3,13	-4,40	-5,58
2ª quadri jun./2023	-2,34	-1,84	-3,49	-3,95	-4,38
3ª quadri jun./2023	-2,49	-1,83	-4,01	-3,74	-3,49
4ª quadri jun./2023 (final do mês)	-2,31	-1,65	-3,80	-3,01	-2,27
Acumulado 12 meses (jun./2022 a jun./2023)	-3,51	-1,90	-7,70	-4,30	-1,31

Fonte: Instituto de Economia Agrícola.

Com a ausência da cana-de-açúcar, principal produto na formação dos índices e que apresentou variação negativa de -1,11%, IqPR e IqPR-V sem cana tiveram quedas maiores, na ordem, de -3,80% e -3,01% (Tabela 1).

Dentre as principais quedas observadas no mês de junho de 2023, destacaram-se: banana-nanica (-12,05%), café (-9,53%), carne suína (-9,11%), milho (-6,65%) e arroz (-5,75%). No caso da banana-nanica, a redução do consumo com a entrada do inverno, adicionada a uma oferta aumentada com o atraso da maturação no outono, posiciona os preços no campo mais de 12% menores que maio. Para o café, o bom

andamento da safra, a ausência de problemas climáticos e o ajuste cambial com a queda do dólar justificam a queda de quase 10% dos preços recebidos pelos cafeicultores. Em relação à carne suína, com o excesso de oferta de animais, os estoques abastecidos dos frigoríficos e a concorrência acentuada com as quedas acumuladas dos preços do frango e da carne bovina, os preços pagos aos suinocultores atingiram baixas de -9,11% no comparado de maio e junho. Para o milho, o avolumar das colheitas da safra de inverno em vários estados brasileiros tem acentuado a oferta que, adicionado ao acumulado pela safra americana e a queda nas cotações do dólar, tem colocado os compradores em situação baixista de preços.

Tabela 2 - Cotação de preços dos produtos e suas variações, estado de São Paulo, junho de 2023

Origem	Produto	Unidade	Cotações (R\$)		Var. % mensal	↑ ↓	Cotação (R\$ jun./2022)	Var. % jun./2023-jun./2022
			Mai./2023	Jun./2023				
Vegetal	Amendoim	sc. 25 kg	95,09	95,89	0,85	3 ^a	64,26	49,23
	Arroz	sc. 60 kg	106,83	100,69	- 5,75	5 ^a	86,74	16,08
	Banana-nanica	kg	1,84	1,61	- 12,15	1 ^a	1,93	-16,50
	Batata	sc. 50 kg	82,19	90,00	9,51	1 ^a	120,50	-25,31
	Café	sc. 60 kg	1.051,43	951,21	- 9,53	2 ^a	1.328,05	-28,38
	Cana-de-açúcar	t campo	136,48	134,96	- 1,11	12 ^a	138,33	-2,44
	Feijão	sc. 60 kg		258,23			351,36	26,51
	Laranja p/ indústria	cx. 40,8 kg	39,98	42,43	6,14	2 ^a	29,76	42,56
	Laranja p/ mesa	cx. 40,8 kg	47,29	45,64	- 3,50	8 ^a	36,66	24,49
	Milho	sc. 60 kg	52,20	48,73	- 6,65	4 ^a	81,13	-39,93
	Soja	sc. 60 kg	125,84	122,23	- 2,87	9 ^a	181,03	-32,48
Tomate p/ mesa	cx. 22 kg	93,65	88,36	- 5,65	6 ^a	73,17	20,77	
Animal	Carne bovina	15 kg	256,85	242,42	- 5,62	7 ^a	304,19	-20,31
	Carne de frango	kg	5,56	5,44	- 2,16	11 ^a	6,24	-12,82
	Carne suína	15 kg	129,34	117,55	- 9,11	3 ^a	124,03	-5,23
	Leite cru refrigerado	L	2,72	2,65	- 2,57	10 ^a	2,46	7,72
	Ovos	30 dz.	188,62	188,28	- 0,18	13 ^a	145,00	29,85

Fonte: Instituto de Economia Agrícola.

Dos produtos que tiveram altas no mês de junho de 2023, destacaram-se batata (+9,51%) e laranja para indústria (+6,14%). Para a batata, reflexo da entressafra paulista e a menor oferta do produto do estado do Paraná atingido por problemas climáticos, os preços recebidos pelos produtores aumentaram em junho no comparado com maio. Já a laranja para indústria, com estoques das processadoras em baixa, aumento das exportações e oferta diminuída pela queda da produtividade causada pelas áreas

infestadas por *greening* evidenciam uma conjuntura altista dos preços no mercado *spot* do produto.

ÍNDICES ACUMULADOS NOS ÚLTIMOS 12 MESES

De junho de 2022 a junho de 2023, todos os indicadores acumulados apresentaram reajustes negativos nos últimos 12 meses: IqPR (-3,51%), IqPR-V (-1,90%) e IqPR-A (-7,70%) (Tabela 1 e figura 1).



Figura 1- Comportamento dos índices quadrissemanais de preços agropecuários (acumulado), estado de São Paulo, junho de 2022 (base100) a junho de 2023.

Fonte: Instituto de Economia Agrícola (IEA).

Nesse intervalo de 12 meses, 9 produtos do levantamento tiveram reajustes e 8 apresentaram quedas. Nesse período, o IqPR variou negativamente em 7 dos 12 meses analisados (Figura 2). No que se refere ao indicador de produtos de origem vegetal (IqPR-V), as quedas acumuladas do milho (-39,93%), soja (-32,48%) e café (-28,38%) se destacaram no período em análise (Tabela 2).

Para os produtos de origem animal, sobressaíram as variações negativas da carne bovina (-20,31%) e da carne de frango (-12,82%) (Tabela 2).

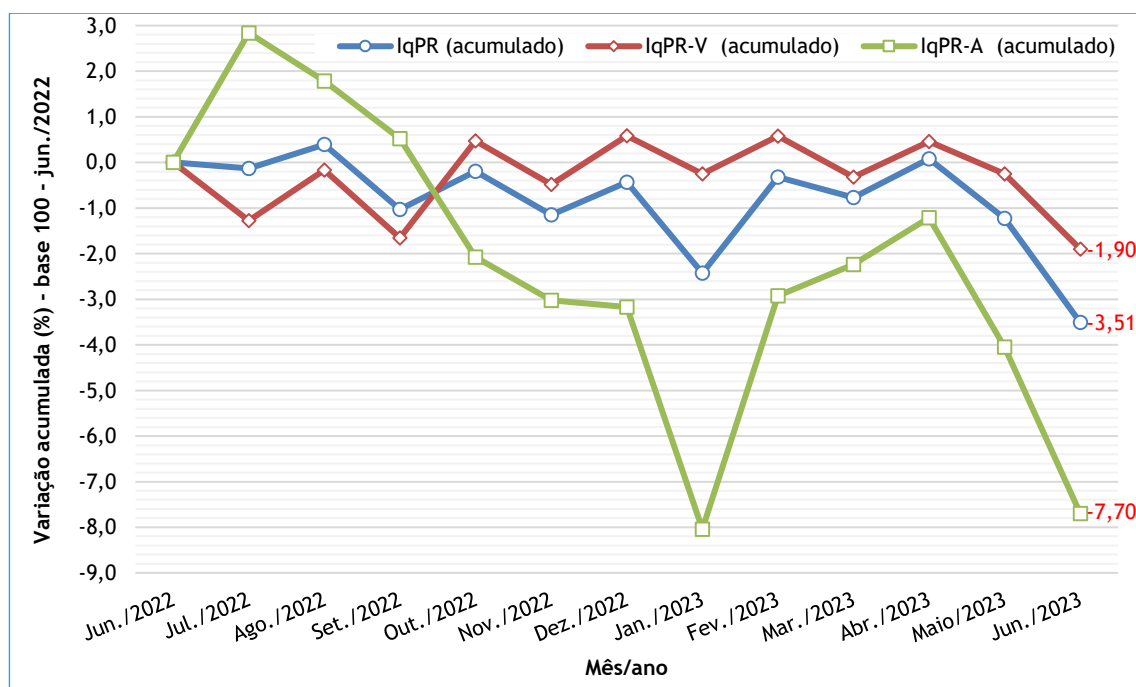

Figura 2 - Variações dos índices quadrissemanais de preços recebidos pela agropecuária paulista (IqPR), julho de 2022 a junho de 2023.

Fonte: Instituto de Economia Agrícola (IEA).

¹A fórmula de cálculo do índice (IqPR) é a de Laspeyres modificada, ponderada pelo valor da produção agropecuária paulista. As cotações diárias de preços são levantadas pelo IEA e divulgadas no Boletim Diário de Preço. As variações são obtidas comparando-se os preços médios das quatro últimas semanas (referência) com os preços médios das quatro primeiras semanas (base), sendo a referência = 01/06/2023 a 30/06/2023 e base = 01/05/2023 a 31/05/2023.

²Artigo completo com a metodologia: PINATTI, E. *et al.* Índice quadrissemanal de preços recebidos pela agropecuária Paulista (IqPR) e seu comportamento em 2007. **Informações Econômicas**, São Paulo, v. 38, n. 9, p. 22-34, set. 2008. Disponível em: <http://www.iea.sp.gov.br/out/verTexto.php?codTexto=9573>. Acesso em: jul. 2023.

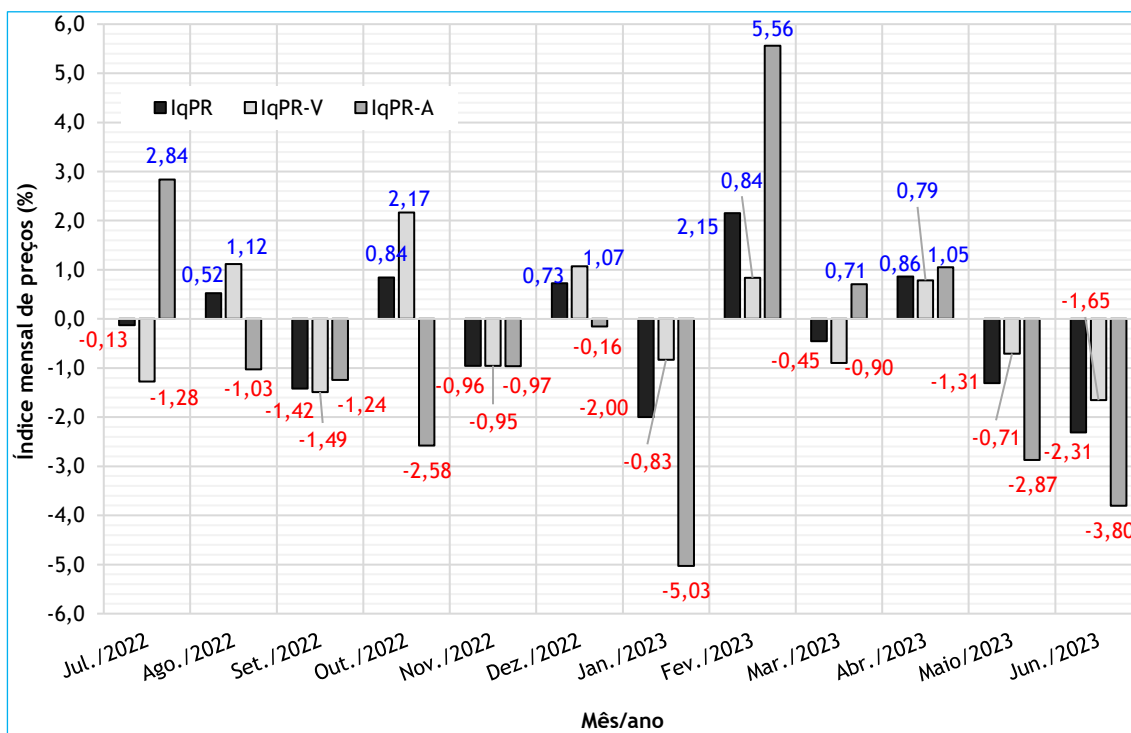
Palavras-chave: IqPR, índice, preços recebidos, índices agrícolas, variações, indicadores.

Eder Pinatti
 Pesquisador do IEA
pinatti@sp.gov.br

Danton Leonel de Camargo Bini
 Pesquisador do IEA
danton.camargo@sp.gov.br

Antônio Lopes Júnior
Engenheiro Agrônomo da CATI
antonio.lopes@sp.gov.br

Paulo José Coelho
Pesquisador do IEA
pjcoelho@sp.gov.br

Leonardo Massao Nakama
Assessor Técnico do IEA
leonardo.nakama@sp.gov.br

Thiago Henrique Brena
Analista de Sistemas do IEA
thiagobrena@gmail.com

Liberado para publicação em: 14/07/2023

COMO CITAR ESTE ARTIGO

PINATTI, E. *et al.* Preços Recebidos pela Agropecuária Paulista caem -2,31% em Junho de 2023: acumulado de 12 meses apresenta queda de -3,51%. **Análises e Indicadores do Agronegócio**, São Paulo, v. 18, n. 7, p. 1-5, jul. 2023. Disponível em: **colocar o link do artigo**. Acesso em: **dd mmm. aaaa**.