

v. 18, n. 8, agosto 2023

Preços Recebidos pela Agropecuária Paulista Apresentam Alta de 0,96% em Julho de 2023: acumulado de 12 meses tem queda de -2,46%

O índice de preços recebidos pela agropecuária paulista (IqPR)^{1, 2} fechou o mês de julho de 2023 em elevação de 0,96% (Tabela 1). Separados por grupos de produtos, o índice de origem vegetal (IqPR-V) apresentou alta de 1,50%, enquanto o índice de origem animal (IqPR-A) finalizou o mês com baixa de -0,29% (Tabela 1).

Tabela 1 - Índices quadrissemanais de preços recebidos pela agropecuária paulista (IqPR), julho de 2023

Período	Geral (%)			Sem cana	
	IqPR	IqPR-V	IqPR-A	IqPR	IqPR-V
4ª quadri jun./2023 (final do mês)	-2,31	-1,65	-3,80	-3,01	-2,27
1ª quadri jul./2023	-1,48	-0,87	-2,88	-2,07	-1,32
2ª quadri jul./2023	-0,71	-0,27	-1,73	-1,19	-0,68
3ª quadri jul./2023	0,43	0,78	-0,39	0,18	0,71
4ª quadri jul./2023 (final do mês)	0,96	1,50	-0,29	0,60	1,43
Acumulado 12 meses (jul./2022 a jul./2023)	-2,46	0,86	-10,50	-4,78	0,64

Fonte: Instituto de Economia Agrícola (IEA).

Com a ausência da cana-de-açúcar, principal produto na formação dos índices e que apresentou variação positiva de 1,56% (Tabela 2), IqPR e IqPR-V sem cana tiveram altas menores, na ordem de 0,60% e 1,43%, respectivamente (Tabela 1).

Dentre as principais altas observadas no mês de julho de 2023, destacaram-se banana-nanica (+33,19%), carne suína (+7,88%), soja (+6,17%) e amendoim (+5,34%). No caso da banana-nanica, mesmo com a redução do consumo, característica de mercado do mês de julho (inverno e férias escolares), o frio e a baixa pluviosidade diminuíram significativamente a oferta das frutas de melhor qualidade, elevando os preços no campo.

Tabela 2 - Cotação de preços dos produtos e suas variações, estado de São Paulo, julho de 2023

Origem	Produto	Unidade	Cotações (R\$)		Var. % mensal	Cotação (R\$ jul./2022)	Var. % jul./2023-jul./2022
			Jun./2023	Jul./2023			
Vegetal	Amendoim	sc. 25 kg	95,89	101,02	5,34	69,80	44,72
	Arroz	sc. 60 kg	100,69	104,14	3,43	96,16	8,30
	Banana-nanica	kg	1,61	2,15	33,19	2,58	-16,77
	Batata	sc. 50 kg	90,00	68,75	-23,61	89,60	-23,27
	Café	sc. 60 kg	951,21	831,69	-12,57	1.327,06	-37,33
	Cana-de-açúcar	t campo	134,96	137,07	1,56	135,85	0,90
	Feijão	sc. 60 kg	258,23	226,67	-12,22	328,48	-30,99
	Laranja p/ indústria	cx. 40,8 kg	42,43	42,83	0,95	30,76	39,26
	Laranja p/ mesa	cx. 40,8 kg	45,64	47,10	3,20	37,60	25,28
	Milho	sc. 60 kg	48,73	49,49	1,54	77,75	-36,35
	Soja	sc. 60 kg	122,23	129,77	6,17	177,44	-26,87
Tomate p/ mesa	cx. 22 kg	88,36	89,11	0,84	48,13	85,16	
Animal	Carne bovina	15 kg	242,42	243,33	0,38	310,19	-21,56
	Carne de frango	kg	5,44	5,45	0,18	6,27	-13,08
	Carne suína	15 kg	117,55	126,81	7,88	138,48	-8,43
	Leite cru refrigerado	l	2,65	2,61	-1,51	2,78	-6,12
	Ovos	30 dz.	188,28	179,58	-4,62	144,19	24,55

Fonte: Instituto de Economia Agrícola (IEA).

Dos produtos que tiveram quedas no mês de julho de 2023, destacaram-se batata (-23,61%), café (-12,57%) e feijão (-12,22%).

ÍNDICES ACUMULADOS NOS ÚLTIMOS 12 MESES

De julho de 2022 a julho de 2023, IqPR (-2,46%) e IqPR-A (-10,50%) acumulados apresentaram reajustes negativos. O IqPR-V (+0,86%) fechou em alta impulsionada pelo reajuste acumulado da cana (Tabela 1 e figura 1). Já o índice IqPR-V acumulado sem cana acumulou queda de -4,78% sob a interferência de café (-37,33%), milho (-36,35%) e soja (-26,87%), culturas com maior peso na conformação do índice. Dessa forma, as altas de amendoim (+44,72%), laranja para indústria (+39,26%) e laranja para mesa (+25,28%) não foram suficientes para reverter a tendência de queda no indicador.



Figura 1- Comportamento dos índices quadrissemanais de preços agropecuários (acumulado), estado de São Paulo, julho de 2022 (base100) a julho de 2023.

Fonte: Instituto de Economia Agrícola (IEA).

Nesse intervalo de 12 meses, 10 produtos do levantamento tiveram quedas e 7 apresentaram altas (Figura 2). Nesse período, o IqPR variou negativamente em 6 dos 12 meses analisados (Tabela 2).

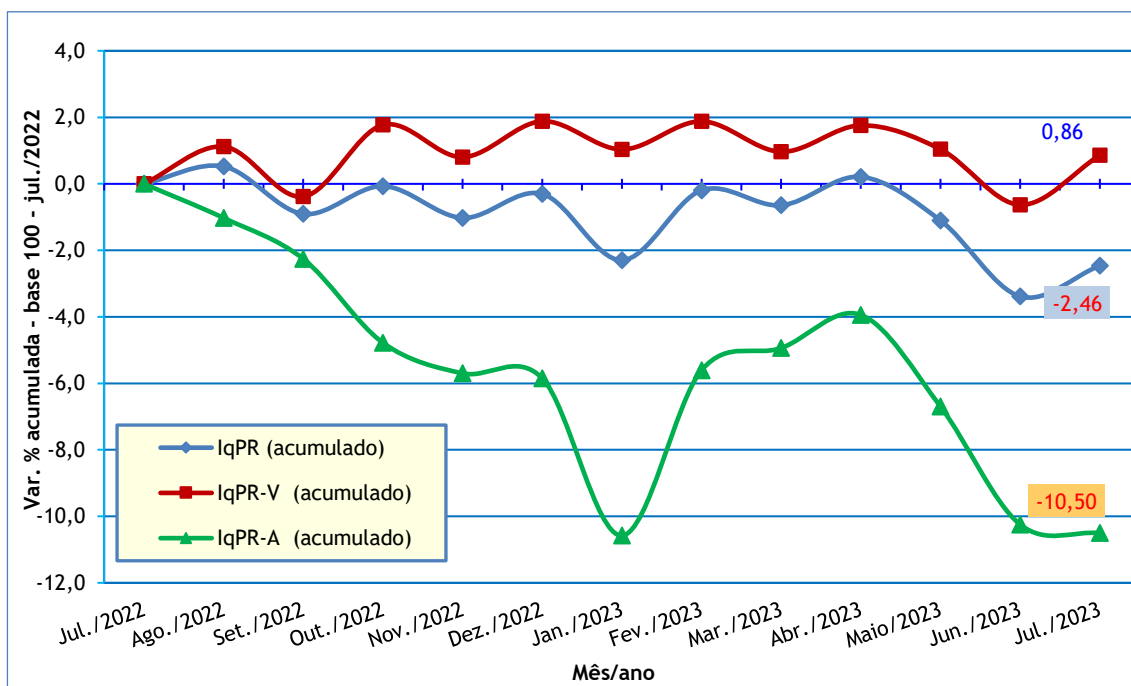

Figura 2 - Variações dos índices quadrissemanais de preços recebidos pela agropecuária paulista (IqPR), agosto de 2022 a julho de 2023.

Fonte: Instituto de Economia Agrícola (IEA).

Para os produtos de origem animal, sobressaíram as variações negativas da carne bovina (-21,56%) e da carne de frango (-13,08%), produtos com maior peso no indicador animal (Tabela 2).

¹A fórmula de cálculo do índice (IqPR) é a de Laspeyres modificada, ponderada pelo valor da produção agropecuária paulista. As cotações diárias de preços são levantadas pelo IEA e divulgadas no Boletim Diário de Preço. As variações são obtidas comparando-se os preços médios das quatro últimas semanas (referência) com os preços médios das quatro primeiras semanas (base), sendo a referência = 01/07/2023 a 31/07/2023 e base = 01/06/2023 a 30/06/2023.

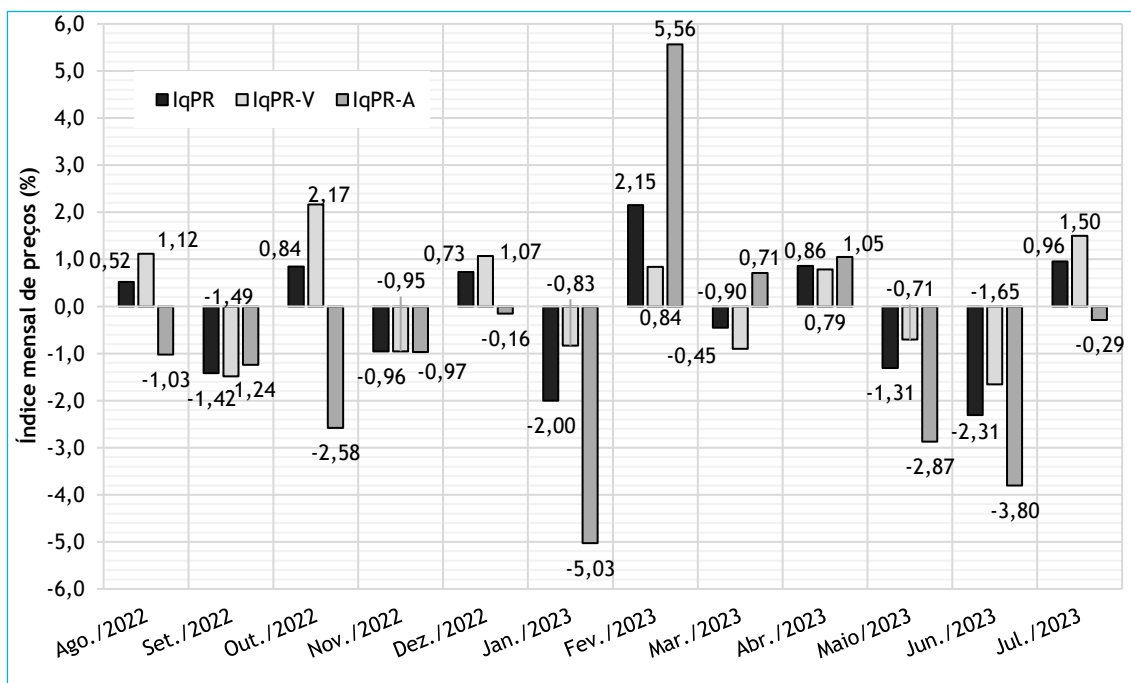
²Artigo completo com a metodologia: PINATTI, E. *et al.* Índice quadrissemanal de preços recebidos pela agropecuária Paulista (IqPR) e seu comportamento em 2007. **Informações Econômicas**, São Paulo, v. 38, n. 9, p. 22-34, set. 2008. Disponível em: <http://www.iea.sp.gov.br/out/verTexto.php?codTexto=9573>. Acesso em: jul. 2023.

Palavras-chave: IqPR, índice, preços recebidos, índices agrícolas, variações, indicadores.

Danton Leonel de Camargo Bini
Pesquisador do IEA
danton.camargo@sp.gov.br

Eder Pinatti
Pesquisador do IEA
pinatti@sp.gov.br

Antônio Lopes Júnior
Engenheiro Agrônomo da CATI
antonio.lopes@sp.gov.br

Paulo José Coelho
Pesquisador do IEA
pjcoelho@sp.gov.br

Thiago Henrique Brena
Analista de Sistemas do IEA
thiagobrena@gmail.com

Leonardo Massao Nakama
Assessor Técnico do IEA
leonardo.nakama@sp.gov.br

Liberado para publicação em: 25/08/2023

COMO CITAR ESTE ARTIGO

BINI, D. L. de C. *et al.* Preços Recebidos pela Agropecuária Paulista Apresentam Alta de 0,96% em Julho de 2023: acumulado de 12 meses tem queda de -2,46%. **Análises e Indicadores do Agronegócio**, São Paulo, v. 18, n. 8, p. 1-5, ago. 2023. Disponível em: **colocar o link do artigo**. Acesso em: **dd mmm. aaaa**.