



v. 18, n. 10, outubro 2023

Preços Recebidos pela Agropecuária Paulista Apresentam Variação Negativa de -1,98% em Setembro de 2023: acumulado de 12 meses teve queda de -4,94%

O índice de preços recebidos pela agropecuária paulista (IqPR)^{1, 2} fechou o mês de setembro de 2023 em baixa de -1,98% (Tabela 1). Separados por grupos de produtos, tanto o índice de origem vegetal (IqPR-V) quanto o índice de origem animal (IqPR-A) apresentaram quedas respectivas de -0,54% e -5,27% (Tabela 1).

Tabela 1 - Índices quadrissemanais de preços recebidos pela agropecuária paulista - IqPR, setembro de 2023

Período	Geral (%)			Sem cana	
	IqPR	IqPR-V	IqPR-A	IqPR	IqPR-V
4ª quadri ago./2023 (final do mês)	-1,47	0,86	-6,81	-2,24	2,03
1ª quadri set./2023	-1,59	1,13	-7,83	-2,33	2,81
2ª quadri set./2023	-2,16	0,70	-8,71	-3,10	2,14
3ª quadri set./2023	-2,13	0,39	-7,89	-2,88	1,79
4ª quadri set./2023 (final do mês)	-1,98	-0,54	-5,27	-2,51	0,07
Acumulado 12 meses (set./2022 a set./2023)	-4,94	1,57	-19,17	-9,05	1,01

Fonte: Instituto de Economia Agrícola.

Com a ausência da cana-de-açúcar, o principal produto na formação dos índices e que apresentou pequena variação negativa de -1,08% (Tabela 2), IqPR e IqPR-V sem cana tiveram as seguintes variações respectivas: -2,51% (com o peso do índice animal) e +0,07% (puxado pela alta de arroz, amendoim e laranjas) (Tabelas 1 e 2).

Dentre as principais quedas observadas no mês de setembro de 2023, destacaram-se banana-nanica (-13,22%) e ovos (-12,54%). Para a banana, a menor demanda (característica dos meses mais frios) e a oferta de fruto de baixa qualidade (com a falta de chuvas e o calor excessivo que atingiu o Centro-Sul na segunda metade de setembro) são os principais fatores que levaram às quedas de preços. No caso dos ovos,

com a recomposição dos plantéis de aves de postura após um período de descartes causado pela alta dos custos da ração desde o início da guerra Ucrânia-Rússia, mesmo o aumento das exportações não tem equilibrado a oferta no mercado interno, o que reduziu em -11,09% os preços recebidos pelas granjas na relação com o mês anterior.

Tabela 2 - Cotação de preços dos produtos e suas variações, estado de São Paulo, setembro de 2023

Origem	Produto	Unidade	Cotações (R\$)		Var. % mensal	Cotação (R\$ set. /2022)	Var. % set. /2023-set. /2022
			Ago. / 2023	Set. / 2023			
Vegetal	Amendoim	sc. 25 kg	106,08	111,59	5,20	76,04	46,75
	Arroz	sc. 60 kg	112,81	126,14	11,82	94,31	33,75
	Banana-nanica	kg	2,69	2,33	- 13,22	3,29	-28,99
	Batata	sc. 50 kg	68,26	62,93	- 7,81	88,75	-29,09
	Café	sc. 60 kg	830,39	820,05	- 1,24	1.306,81	-37,25
	Cana-de-açúcar	t campo	136,83	135,35	- 1,08	133,23	1,59
	Feijão	sc. 60 kg	209,59	202,47	- 3,40	288,96	-29,93
	Laranja p/ indústria	cx. 40,8 kg	44,32	45,85	3,46	31,18	47,08
	Laranja p/ mesa	cx. 40,8 kg	45,93	48,14	4,80	38,05	26,52
	Milho	sc. 60 kg	48,82	48,21	- 1,25	76,60	-37,06
	Soja	sc. 60 kg	133,04	133,06	0,02	171,77	-22,54
Tomate p/ mesa	cx. 22 kg	85,19	89,09	4,58	49,27	80,81	
Animal	Carne bovina	15 kg	218,34	207,02	- 5,18	287,36	-27,96
	Carne de frango	kg	5,56	5,41	- 2,70	6,16	-12,18
	Carne suína	15 kg	119,75	125,57	4,86	137,44	-8,63
	Leite cru refrigerado	l	2,44	2,31	- 5,33	2,96	-21,96
	Ovos	30 dz.	159,66	139,63	- 12,54	152,26	-8,30

Fonte: Instituto de Economia Agrícola.

Dos produtos que tiveram altas no mês de setembro de 2023, destacou-se a variação do arroz (+11,82%). Eventos climáticos extremos no Rio Grande do Sul, maior produtor e fornecedor do produto no mercado nacional, atingiram áreas de produção (que estão em replantio), o que aumentaram os custos de produção e reduziram as estimativas de produção da safra 2023/24.

ÍNDICES ACUMULADOS NOS ÚLTIMOS 12 MESES

De setembro de 2022 a setembro de 2023, IqPR (-4,94%) e IqPR-A (-15,73%) acumulados apresentaram reajustes negativos. IqPR-V (+1,57%) fechou em alta impulsionada pelo reajuste acumulado principalmente da cana-de-açúcar e das laranjas (culturas com alta ponderação na conformação do índice (Tabela 1 e figura 1)).



Figura 1 - Comportamento dos índices quadrissemanais de preços agropecuários (acumulado), estado de São Paulo, setembro de 2022 (base100) a setembro de 2023.

Fonte: Instituto de Economia Agrícola.

Nesse intervalo de 12 meses, 10 produtos do levantamento tiveram quedas e 7 apresentaram altas. Nesse período, o IqPR variou negativamente em 7 dos 12 meses analisados (Tabela 2 e figura 2).

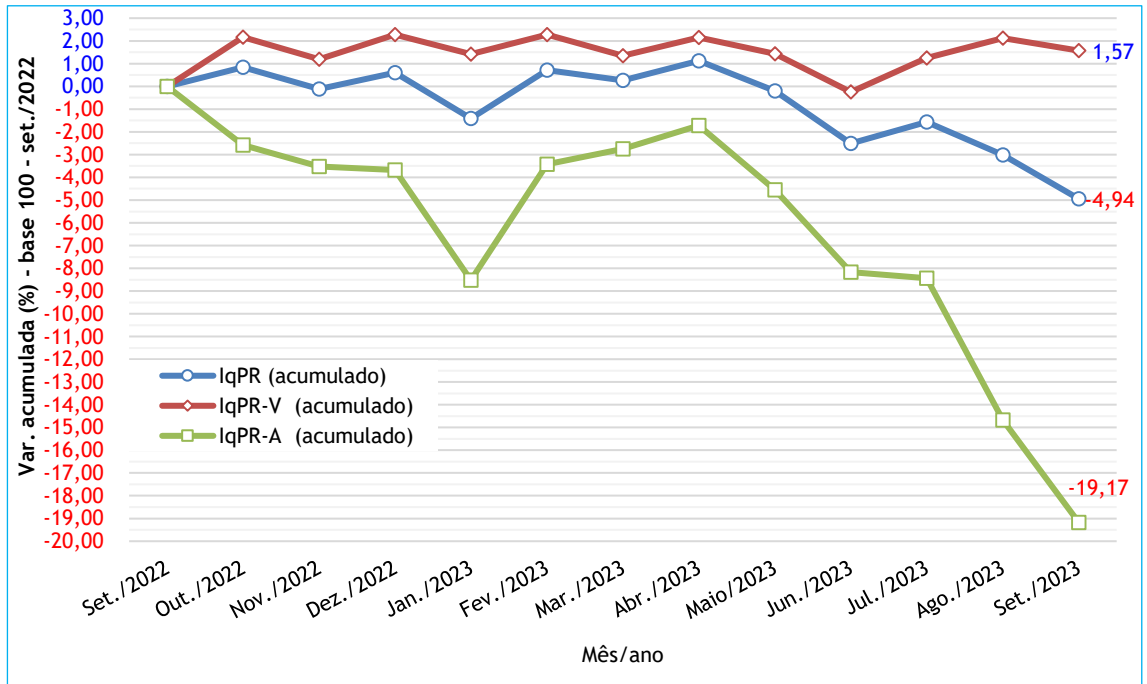

Figura 2 - Variações dos índices quadrissemanais de preços recebidos pela agropecuária paulista (IqPR), outubro de 2022 a setembro de 2023.

Fonte: Instituto de Economia Agrícola.

Para os produtos de origem animal, sobressaíram as variações negativas da carne bovina (-27,96%), produto com maior peso no indicador animal (Tabela 2). Após os melhores preços obtidos nos anos anteriores, atualmente o setor vivencia um ciclo de alta oferta de animais prontos ao abate acima da demanda do mercado internacional. Nessa realidade, o pecuarista teve perdas em sua remuneração. Complementam a onda baixista dos preços dos produtos animais as quedas acumuladas nos últimos 12 meses do leite (-21,96%), da carne de frango (-12,18%), da carne suína (-8,63%) e dos ovos (-8,30%).

¹A fórmula de cálculo do índice (IqPR) é a de Laspeyres modificada, ponderada pelo valor da produção agropecuária paulista. As cotações diárias de preços são levantadas pelo IEA e divulgadas no Boletim Diário de Preço. As variações são obtidas comparando-se os preços médios das quatro últimas semanas (referência) com os preços médios das quatro primeiras semanas (base), sendo a referência = 01/09/2023 a 31/09/2023 e base = 01/08/2023 a 30/08/2023.

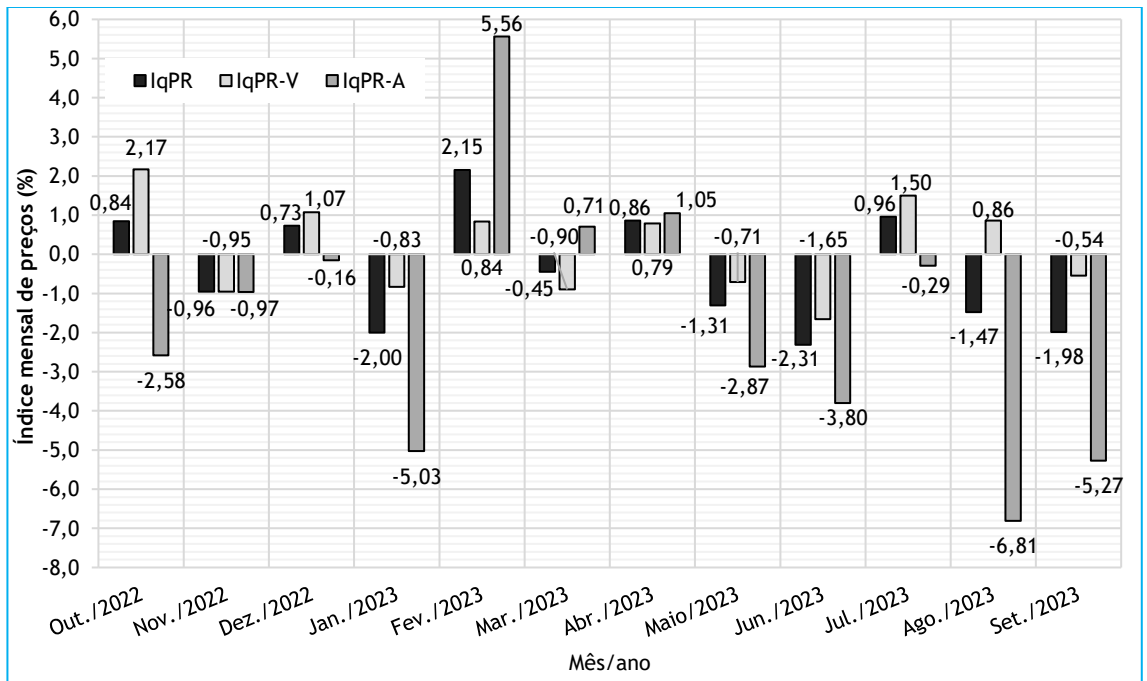
²Artigo completo com a metodologia: PINATTI, E. *et al.* Índice quadrissemanal de preços recebidos pela agropecuária Paulista (IqPR) e seu comportamento em 2007. *Informações Econômicas*, São Paulo, v. 38, n. 9, p. 22-34, set. 2008. Disponível em: <http://www.iea.sp.gov.br/out/verTexto.php?codTexto=9573>. Acesso em: out. 2023.

Palavras-chave: IqPR, índice, preços recebidos, índices agrícolas, variações, indicadores.

Danton Leonel de Camargo Bini
Pesquisador do IEA
danton.camargo@sp.gov.br

Eder Pinatti
Pesquisador do IEA
pinatti@sp.gov.br

Antônio Lopes Júnior
Engenheiro Agrônomo da CATI
antonio.lopes@sp.gov.br

Paulo José Coelho
Pesquisador do IEA
pjcoelho@sp.gov.br

Thiago Henrique Brena
Analista de Sistemas do IEA
thiagobrena@gmail.com

Leonardo Massao Nakama
Assessor Técnico do IEA
leonardo.nakama@sp.gov.br

Liberado para publicação em: 20/10/2023

COMO CITAR ESTE ARTIGO

BINI, D. L. de C. *et al.* Preços Recebidos pela Agropecuária Paulista Apresentam Apresentação Variação Negativa de -1,98% em Setembro de 2023: acumulado de 12 meses teve queda de -4,94%. *Análises e Indicadores do Agronegócio*, São Paulo, v. 18, n. 10, p. 1-5, out. 2023. Disponível em: [colocar o link do artigo](#). Acesso em: [dd mmm. aaaa](#).