

v. 17, n. 11, novembro 2022

## Índice de Preços Recebidos pela Agropecuária Paulista Fecha em alta de 0,84% em Outubro de 2022: acumulado de 12 meses atinge 8,70%

O Índice de preços recebidos pela agropecuária paulista (IqPR)<sup>1, 2</sup> fechou outubro de 2022 em alta de 0,84% (Tabela 1). Separados por grupos de produtos, enquanto o índice de origem vegetal (IqPR-V) subiu 2,17%, puxado pela valorização do tomate para mesa (+40,09%) e da batata (+14,70%), o índice de origem animal (IqPR-A), fechou o mês com recuo de -2,58% sob interferência das quedas do leite (-7,09%) e da carne bovina (-3,03%) (Tabela 1).

**Tabela 1** - Índices quadrissemanais de preços recebidos pela agropecuária paulista (IqPR), outubro de 2022

Período	Geral			Sem cana	
	IqPR	IqPR-V	IqPR-A	IqPR	IqPR-V
4ª quadri set./2022 (final do mês)	-1,42	-1,49	-1,24	0,63	2,40
1ª quadri out./2022	-0,25	0,01	-0,93	1,93	4,63
2ª quadri out./2022	0,44	0,96	-0,88	2,39	5,48
3ª quadri out./2022	0,91	1,82	-1,46	2,28	5,80
4ª quadri out./2022 (final do mês)	0,84	2,17	-2,58	1,24	4,83
Acumulado 12 meses (out./2021 a out./2022)	8,70	9,05	7,52	7,84	7,85

Fonte: Instituto de Economia Agrícola.

Com a ausência da cana-de-açúcar, principal produto na formação dos índices e que apresentou pequena variação positiva (+0,32%), IqPR e IqPR-V sem cana mantêm a tendência altista e fecham respectivamente em +1,24% e +4,83% (Tabela 1).

Tabela 2 - Cotação de preços dos produtos e suas variações, estado de São Paulo, outubro de 2022

Origem	Produto	Unidade	Cotações (R\$)		Var. % mensal	↑	↓	Cotação (R\$ out. / 2021)	Var. % out. / 2022-out. / 2021
			Set. / 2022	Out. / 2022					
Vegetal	Amendoim	sc. 25 kg	76,04	80,19	5,45	5 <sup>a</sup>		90,95	-11,83
	Arroz	sc. 60 kg	94,31	96,18	1,98	7 <sup>a</sup>		91,80	4,77
	Banana-nanica	kg	3,29	3,32	1,04	9 <sup>a</sup>		1,50	121,33
	Batata	sc. 50 kg	88,75	101,79	14,70	2 <sup>a</sup>		95,63	6,45
	Café	sc. 60 kg	1.306,81	1.172,18	- 10,30		1 <sup>a</sup>	1.214,53	-3,49
	Cana-de-açúcar	t campo	133,23	133,65	0,32	10 <sup>a</sup>		122,08	9,48
	Feijão	sc. 60 kg	288,96	286,36	- 0,90		5 <sup>a</sup>	261,79	9,39
	Laranja p/ indústria	cx. 40,8 kg	31,18	33,38	7,06	4 <sup>a</sup>		28,01	19,15
	Laranja p/ mesa	cx. 40,8 kg	38,05	41,71	9,62	3 <sup>a</sup>		46,22	-9,77
	Milho	sc. 60 kg	76,60	78,01	1,84	8 <sup>a</sup>		87,35	-10,70
	Soja	sc. 60 kg	171,77	171,09	- 0,39		6 <sup>a</sup>	164,08	4,27
Tomate p/ mesa	cx. 22 kg	49,27	69,03	40,09	1 <sup>a</sup>		96,82	-28,70	
Animal	Carne bovina	15 kg	287,36	278,64	- 3,03		3 <sup>a</sup>	272,21	2,36
	Carne de frango	kg	6,16	6,03	- 2,11		4 <sup>a</sup>	5,92	1,92
	Carne suína	15 kg	137,44	142,42	3,62	6 <sup>a</sup>		136,53	4,31
	Leite cru refrigerado	l	2,96	2,75	- 7,09		2 <sup>a</sup>	2,19	25,57
	Ovos	30 dz.	152,26	152,58	0,21	11 <sup>a</sup>		119,37	27,82

Fonte: Instituto de Economia Agrícola.

### ÍNDICES ACUMULADOS NOS ÚLTIMOS 12 MESES

No acumulado de outubro de 2021 a outubro de 2022, todos os índices apresentaram reajustes positivos (Figura 1). Nesse intervalo, 12 produtos do levantamento tiveram reajustes e 5 apresentaram quedas. Nesse intervalo, o IqPR variou positivamente em 9 dos 12 meses analisados (Figura 2), num acúmulo de reajuste de +8,70% (Figura 1). No que se refere ao indicador de produtos de origem vegetal (IqPR-V), as altas acumuladas de banana-nanica (+121,33%) e laranja para indústria (19,15%) sedimentaram seu reajuste em 9,05% para o período em análise (Figura 2).

Nesse intervalo de 12 meses, a alta do IqPR-A foi de 7,52% (Tabela 1). Destaca-se que essa diferença em relação aos outros indicadores se justifica principalmente pelas variações dos preços das carnes de frango (+1,92%) e bovina (+2,36%) (Tabela 2).



Figura 1- Comportamento dos índices quadrissemanais de preços agropecuários (acumulado), estado de São Paulo, outubro de 2021 (base100) a outubro de 2022.

Fonte: Instituto de Economia Agrícola.

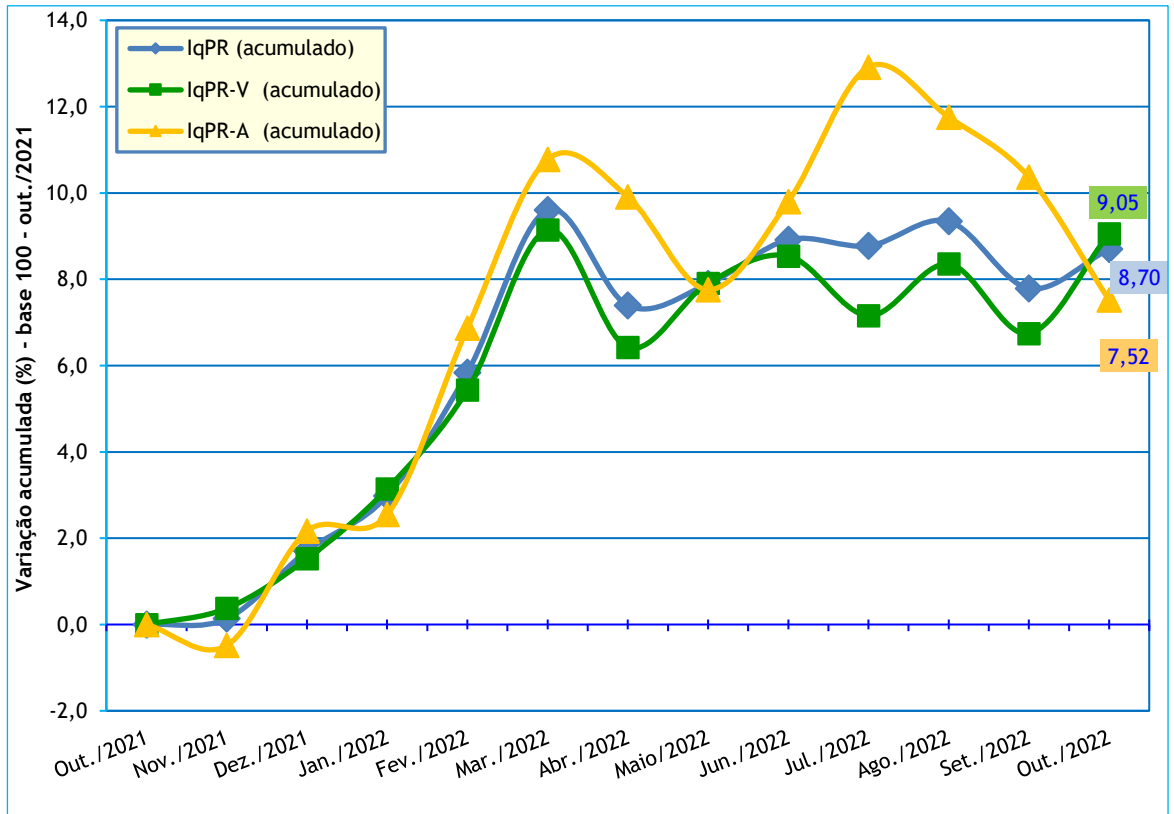

Figura 2 - Variações dos índices quadrissemanais de preços recebidos pela agropecuária paulista (IqPR), novembro de 2021 a outubro de 2022.

Fonte: Instituto de Economia Agrícola.

<sup>1</sup>A fórmula de cálculo do índice (IqPR) é a de Laspeyres modificada, ponderada pelo valor da produção agropecuária paulista. As cotações diárias de preços são levantadas pelo IEA e divulgadas no Boletim Diário de Preço. As variações são obtidas comparando-se os preços médios das quatro últimas semanas (referência) com os preços médios das quatro primeiras semanas (base), sendo a referência = 01/10/2022 a 31/10/2022 e base = 01/09/2022 a 30/09/2022.

<sup>2</sup>Artigo completo com a metodologia: PINATTI, E. *et al.* Índice quadrissemanal de preços recebidos pela agropecuária Paulista (IqPR) e seu comportamento em 2007. *Informações Econômicas*, São Paulo, v. 38, n. 9, p. 22-34, set. 2008. Disponível em: <http://www.iea.sp.gov.br/out/verTexto.php?codTexto=9573>. Acesso em: nov. 2022.

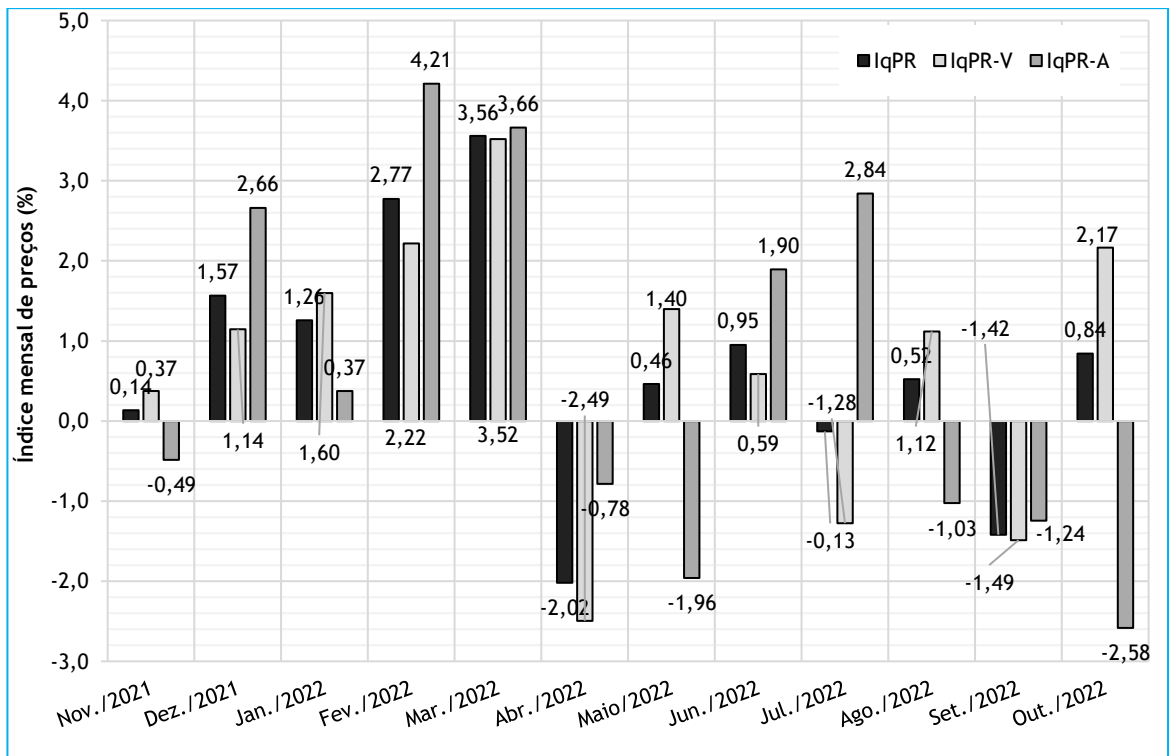
**Palavras-chave:** IqPR, índice, preços recebidos, índices agrícolas, variações, indicadores.

Danton Leonel de Camargo Bini  
Pesquisador do IEA  
[danton.camargo@sp.gov.br](mailto:danton.camargo@sp.gov.br)

Antônio Lopes Júnior  
Engenheiro Agrônomo da CATI  
[antonio.lopes@sp.gov.br](mailto:antonio.lopes@sp.gov.br)

Eder Pinatti  
Pesquisador do IEA  
[pinatti@sp.gov.br](mailto:pinatti@sp.gov.br)

José Augusto Maiorano  
Assistente Agropecuário da CATI  
[jose.maiorano@sp.gov.br](mailto:jose.maiorano@sp.gov.br)

Paulo José Coelho  
Pesquisador do IEA  
[pjcoelho@sp.gov.br](mailto:pjcoelho@sp.gov.br)

Thiago Henrique Brena  
Analista de Sistemas  
[thiagobrena@gmail.com](mailto:thiagobrena@gmail.com)

Liberado para publicação em: 11/11/2022

### COMO CITAR ESTE ARTIGO

PINATTI, E. et al. Índice de Preços Recebidos pela Agropecuária Paulista Fecha em alta de 0,84% em Outubro de 2022: acumulado de 12 meses atinge 8,70%. **Análises e Indicadores do Agronegócio**, São Paulo, v. 17, n. 11, p. 1-5, nov. 2022. Disponível em: [colocar o link do artigo](#). Acesso em: [dd mmm. aaaa](#).